臺灣日日新報 夕刊
七月二十日
夕刊定價一部二錢
發行所 臺北市榮町 臺灣日日新報社

美人インキ 印肉本舗

機關說排擊を提げ民衆大會を開く
政友會・斷乎起つ
政局にも波及せん

【東京二十日發】政友會では天皇機關說の排擊に關し政府の明徵の目的に於て徹底すべく過般岡田首相を始め軍部大臣外關係閣僚を訪問し政府の所信を質したが林陸相のみは機關說排擊の要を率直に認めたるも他の閣僚は微溫的態度を持してゐる、從つて政友會では十九日の總務會で愈よ本問題排擊の爲め積極的に乘出す事に決定したので本問題を繞る政局の動向は前途警戒を要すべき形勢となつた、即ち政友會は本問題の爲め特に總務會を開くのみならず從來の機關說排擊の際に於けるが如き態度を廢して、今回は特に政友會單獨にて民衆大會を開き直接街頭に乘出し大衆に呼びかける等の手段を執るので今後の發展は相當注目すべきものがある

亂れ飛ぶデマを是正したに過ぎぬ
ム伊首相との會見顛末
國際電話で…杉村大使に聽く

【ローマ十九日發聯合國際電話インターヴュー】ムッソリニ伊首相がエチオピア討伐の師を起さうとして全世界の視聽が然く伊國に注がれてゐる際、杉村駐伊大使が十七日ムッソリニ首相を訪問し、帝國政府の意向として「伊、エ兩國間の紛爭には介入の意思なくエチオピアに就いて政治的關心を抱かず」と言明したと傳へられ恰も帝國政府が伊太利政府の強硬政策を默認せるが如き誤解を與へたかの印象を與へてゐるが、本社は十九日午後六時二十七分ローマ帝國大使館の杉村大使に國際無線電話をかけ親しく大使からムッソリニ首相との會見經過を聽取した

記者 大使はムッソリニ首相と會見されたのですが、内容は非常に注目されてゐます、差支へない範圍で問題の經過を說明されたい

杉村大使 會見の内容は大部世間に誤り傳へられてゐる様である余がムッソリニ首相と會見したのはエチオピア問題以外に種々な問題に就いて話す心算りであつたが、伊太利新聞紙上にはエチオピア問題に就いて極端に日本の態度を非曲した報道があるので當日の會見を機會に斯かる行動を是正した譯である、例へば帝國政府がエチオピアを援助するとか、或は伊、エ間に戰爭勃發の場合、帝國政府は中立を維持出來ぬとか、誇張なデマ迄飛んでゐるので余はムッソリニ首相に對し帝國政府は伊エ兩國關係が判然としない今日斯かる先走つた態度を決定してゐる譯ではない、但し通商上は勿論其他に於てもエチオピアに對しては重大な利害關係を持つてゐるから、此の見地から今後の成行きを慎重に注視してゐる次第である、さり乍ら英、佛兩國の様に三十餘年の昔からエチオピアと諸種の政治的條約を締結し關係を有し張り合ひを繰り返へしてゐる諸國とは自から別個の立場にある。ムッソリニ首相の質問に對し余は以上の通り應答した迄である勿論伊、エ兩國關係が今後どう發展するか豫斷は出來ないが、本國政府の意向を體して善處する考へである

訓令の範圍は越えぬ
杉村大使語る

【ローマ十九日發同盟】十九日廣田外相に駐日伊大使アウリッチ氏と會見の際エチオピア問題に關する杉村大使の發言を修正し日本はエチオピアに對し重要なる經濟的關係を有し政治的にも無關心たるを得ない旨言明したとの東京電報に對し杉村大使は記者に左の如く語つた

余は本國政府よりの訓令を自分の正しいと信ずる解釋通りこれを行つたまでであつて自分としては何等訓令の範圍を越えたとは思つてゐない

北支の金融勢力を浙江財閥の手中に……
南京政府が畫策

【北平十九日發同通】南京政府は最近金城、中南、滙業、大陸の北支四大銀行の發券の兌換は現銀を以てせず中央、交通、中國三中央系銀行紙幣を以てせよと命令した、右は北支幣制を漸次統一して浙江財閥の金融勢力を北支に扶植せんとするもので、近來北支における日支經濟提携運動が極めて濃厚となつたので、經濟提携の核心をなす金融方面に中央の勢力を扶入し北支產業開發の資金を納めんとする深謀遠慮に基くものである、一方之に對し北支においては日支提携の特殊性に適應する特殊的金融機關の設立が急務であるとの聲が當地日本人間に有力となつてゐる當地の内地系大會社代表機關は關係各方面に對し反動的南京政府の金融機關擴張の爲にも一日も早く前記の目的に適合する金融機關を設立すべきであるとの重要進言をなし當局の決意を促してゐる

エリトレア境(伊領)で伊、エ兩國が衝突
時局の急迫蔽ひ難し

【アヂスアベバ十九日發聯合】國境紛爭の風雲急迫を告げると共に伊太利、エチオピア兩國軍衝突の報道が頻に傳へられてゐるが十九日伊太利領エリトレア境で新たに兩軍が衝突したとの報道がありまだ眞偽は判明しないが時局の急迫に愈々緊くなつて來た

エジプト棉花の不買で對抗せよ
我民間四團體が協議

【大阪十九日發】エジプトの通商擁護法案に就き紡績聯合會、輸出綿絲布、綿花同業、日埃貿易協會の四團體は十九日午後二時から聯合協議會を開催

日埃貿易は日本側が八百萬圓の入超なるに拘らずエジプトが通商協定を破棄し日本品關稅を十割以上とするに對しエジプト棉花の不買をもつて對抗すべしとの意見が多く更に外務省に諒解を求めた上二十日協議を續行することとして散會したが成行注目されてゐる

希臘内閣ツ氏の再組閣成る

【アテネ十九日發電通】十九日總辭職を行つたギリシヤ内閣ツァルダリス氏は十九日夜再組閣に成功した、新内閣には前内閣瓦解の因を作つたコンデリス陸相が再び陸相の椅子を占め奇せて一方内閣成立に從つて一段情勢は大轉

判官異動
二十日決定す

去る六月末大甲前臺北地方法院長の停年退職により高等法院上告部判官たりし池内氏がその後を襲つた後、高等法院上告部に一つの空席が生じ、臺南地方法院に於ても辯護士となつた武炎生氏の後と全島の法院を通じ都合二つの空席が存在し、その補充の意味の人事異動は專ら竹内高等法院長に依つて慎重銓衡されつつあつたが、愈々左の如く決定し近く發令される事となつた

補高等法院上告部長 高等法院上告部判官 姉齒松平
補高等法院上告部判官 臺北地方法院新竹支部判官 大岡吉備雄
補臺北地方法院新竹支部判官 臺南地方法院嘉義支部判官 永井英見
補臺南地方法院嘉義支部判官 高等法院覆審部判官 小田村元彦
補臺南地方法院判官 臺中地方法院判官 竹内吉平
補高等法院覆審部判官 臺北地方法院判官 石井雅一
補臺中地方法院判官 臺北地方法院判官 二階信一

右に依る臺北地方法院判官の二空席に豫備判官たる翠吉、或奏の二氏が補職される筈で、以上殆んど全島的に亙る異動であるが、今回は大岡氏の異動は本島に人望ある司法官を含めた適材適所と云ふべきで

三井物產總會
取締役三氏補充

【東京二十日發】三井物產では十九日定時株主總會を開き諸期決算案(配當年一割據置)を附議可決しあらう

ウルグワイ國に日本公使館設置
堀口使節の奔走で

【モンテヴィデオ十九日發聯合】文化親善使節堀口九萬一氏は現に當地に在りウルグワイ政府當局との間に種々打合せの結果、當地に日本公使館を設置するに最終的に意見一致した様子で十九日ウルグワイ政府は日本公使館設置決定を公表した

平靜に戻りつつある

首相、政務官を招待

【東京二十日發】岡田首相は二十日正午より官邸に白根書記官長、吉田調査局長官、金森法制局長官並に現任各省政務次官、參與官を招待し組閣一周年記念の祝賀會を開催し首相の挨拶あり一同乾杯して祝意を表し午後二時散會

その日その日

○ 機關說排擊の旗幟を揭げて政友會が全國民に呼びかけるといふ、野黨の唯一の使命ここにありか

○ 通商擁護法といふ新刀は遂に拔かれたがサテ斬れ味は何んなものかネ

○ 外務省が改めて伊、エ問題に就いて無關心ならざる旨を表明とは聊かだらしなさ過ぎる

○ 在外の使臣が、日本國内の與論を知らず、國民の氣分に添はぬ交渉では、適切な外交は出來つこなし

○ 「野心滿々たるイタリーの繁入」宣言をめを日本に平氣で容認となると帝國の國際正義觀がカタなしになつてしまふ

○ 聯盟におさらばの聲も起り、歐米依存の聲も漸く變へかけて國府の親日論いよいよ旺なるが如し

○ 隣邦も隣邦で尊重するに値する――共同生活に於ける無統制的行動に對する大警告

○ 處女の人工受胎が可能だとうだタネは何處の誰――が問題にならぬのか、問題の周男

○ 健忘症が非常に多い世の中だ、善行美事など家庭にでも影んかぬと直ぐ記憶の流れに沒却だらう

○ 百二四十萬圓も集つた震災の同情金、これなんかも震災と共に忘却、後世に遺すべきもの

○ 商議會の合同工作はグングン進捗してゐる、足並が揃れ流石するものなど無いでせうな

無絃琴

まるで苦行をしに内地へ來た様なものだ――と小松吉久翁や貝山好美君等から悲鳴のニュースが届いた▲行く時の話では小松老の耳穴の毛に當られるものか貝山君が高熱を出してフーフー言ひ作ら漸く到着すると關西地方は未だ洪水の直後、京都など水害の後片付も終らず、三村三平老の邸宅など五十坪程も庭園が流出し縁の下は未だ川になつてゐたさうだ▲十一日のツバメ超特急で上京の途につくと、今度は靜岡地方の大地震で、四時間といふもの

た、併取締役兼遠任の鶴巣長谷川營業部長、太田營業部長、中村六郎支局長の三氏昇任に決定した

中川總督急遽歸任
二十三日門司より乘船

【東京二十日發】過日新竹州下を襲つた震災善後措置のため滯京中の中川總督は豫定を繰上げ二十三日正午門司出帆の高千穗丸で急遽歸任することになつた

十橋高級參謀ら敍勳さる

【東京二十日發】元臺灣軍參謀十橋大佐外左の如く敍勳された

敍勳三等授瑞寶章 陸軍歩兵大佐 十橋一次
敍勳四等授瑞寶章 二等主計正 町田常之助
敍勳五等授瑞寶章 歩兵少佐 岡井幸吉
敍勳七等授瑞寶章 二等主計 長森繁彦

山東丸より

(東航通)日南より二十日朝の疾風、より南風、晴れ海上平穏となる、船客一同元氣にて二十一日午後三時基隆港外着の豫定(二十日着無電)

人事

▲佐竹陸軍少將(澎湖島要塞司令官)二十日來北(日の丸館)
▲中堂海軍中佐(馬公要港部參謀)二十日臺中を經て高雄、馬公へ
▲船越重男氏(日本鐵道旅行理事)十九日南部より來北(鐵道ホテル)
▲横山長七氏 二十日花蓮港より來北(鐵道ホテル)

朗らかな人生 (100)
光明静夫作 田中比左良畫

嬉しや心は晴天(六)

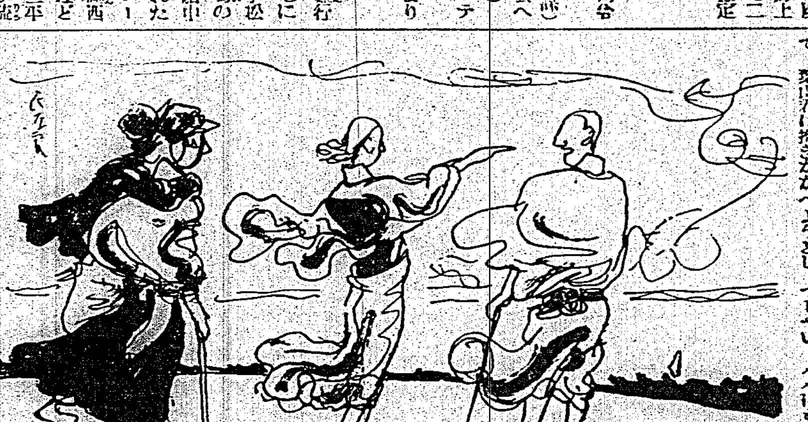

「それぢゃ僕困ります」
「それおやがついちゃ嫁だわ」
「僕は操さんを愛してゐますから何卒僕の處へお嫁に來て下さい」
「ハイ、ズドーン」
「ハッハッハッ」
操さんは愛山君の横腹へ肱を打ちつけると強く肱を引いた。
「これアッパカートといふのよ」
「よーし僕に恥かかせたね、これをあすこらの二人にでも聞かれて見ろ、男子の面目丸潰れだ、よーし、操さん、もう我慢ならん、散々人を玩弄にして、……」
「ホホホ……」
彼女の兩肱をむんずと鷲摑みして、愛山君は抱きかかへようとした瞬間二人は船縁から落つこつちやつた。
「アッ痛い！」
其時堤より飛んだ牧野君等が聲を擧げた。
「アッ！牧野が、ありや！佐々木君もゐる」
「ファン、たうとうばれちゃつたか！」
佐々木君の弁解擊、のそのそと船艙から這ひ出した。
「まあ！嫌だ。呆れて物が言へないわ、お二人とも紳士的ぢゃないことよ」
「いや、どうも操さん 濟みません」
「私もう知りませんわ、もう牧野さんと遊んで あげない からいいわ」
「どうぞ僕となんか遊んで貰はれないんですからね」
「おーい、牧野君！僕等は矢張り犬と遊んでゐればいいんだよ」
佐々木君も可笑しさを無理に抑えて、愛山君と操嬢とにから云つた。
「操さん！人の戀路を邪魔する奴は、犬に食はれて死んで了へつていふ前例がありましたつけね」
愛山君は空を見上げながら、言つた。
「そら！犬より豚の方がいいわ」
「おーい、佐々木君、いい隠れ場だつたねえ、それおや僕も自ひます」
「それおやがついちゃ嫁だわ」
「僕は操さんを愛してゐますから何卒僕の處へお嫁に來て下さいつてねえ」
「ハッハッ……」
「ハッハッ……」
「お二人で散々ばら冷やかすのね、え」
「操！現場を發見されちゃ仕方がないおやないか、ウンと譽る價値があるよ」
「知らない、兄さん！覺えてゐらつしやい、パパにもママにもあの事を話すから……」
「何をさ、僕は公明正大、何等恥ぢる所なんかないよ」
「仰言いましたね！」
「仰言いましたよーだ」
「ダンサーと一緒で本牧遊びした事をね」
「なに！ダンサーと」
「ええ、さうよ、あの事を言つても何でもないのね」
「操！ そりやお前本氣で言つてんのかい？」
「モチよ、今晩パパもママも來るし、絶好の機會だわ」
「そいつあ、困るよ、何んとかならんかい」
「當様に好きなもの何んでも奢つてくれる？」
「そりや、お安い御用だ、その代り頼むぜ」
「この度だけ私の腕に鎚を下ろして置くわ、併し今後絶對服從よ、いいこと」
「諸君、面目次第もない、見らるる通りだ。ボートで支那料理でも食べつつ快談しよう、さあさあ來給へ」
佐々木君は元氣よく遊びへと歩き出した。

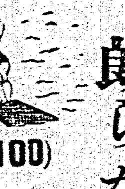

こんな事があるかしらと誰でも驚く！
逆も面白い
醫者の内幕打明け座談會
キング八月號大評判！
ザックバランの内幕打明け座談會
キング 八月號えらい評判!! 早速御覽下さい

近衛文麿公 縱横談
時の人、問題の人近衛公が捕難、尖鋭化せる現下の時局を縦横に語つた傾聽き卓抜談

海底二千呎 猛魚怪物と大格鬪
熱帶深海研究家として世界の第一人者たるビーブ博士が猛魚怪物と大格鬪、真死一生の無類の大冒險實話

出世競爭十年 二青年の手記

兩腕を失つた私の更生する迄
うら若き女の身を、ふとした事で兩腕を奪はれた永井元子さんが容舌血涙、足で貨物をする程に更生するまでの涙の物語

(立志成功)給仕から局長

世界珍奇おもしろ博物館
これはくとみんなビックリ！集めも集めたり世にも珍奇な話ばかり數十。(一々寫眞つき)キング獨特の特製色紙頁

日英大試合 會田六段十人斬り

右の他大小の名記事數十篇！大家新人の傑作小說二十篇！『キング』八月号

月虎かとりせん香
蚊とりは月虎に限る

劃期的內臺空輸

來航は毎週火曜日 往航は木曜と決定

臺北、東京間が一日半

向ひ風の爲め往航は沖繩泊り

【東京二十日發】臺灣全島を擧げて待望の內臺間定期航空（福岡、臺北間一千六百十粁）は愈々既報の如く明年一月實施豫定を繰上げ今秋十月八日臺灣始政四十周年記念博覽會を期し

開始 を決定、航空局及び空輸會社では夫々着々準備を整へてゐるが、實施期を三ヶ月も繰上げた關係上高速機の整備は間に合はぬので、明春一月までの三ヶ月間は三發動機旅客八人乘りフォッカー機を使用する事となり、又この期間中は完全な毎週一往復とし、往航は火曜日、復航は向ひ風の爲め同機では一日連絡は不可能の爲め木、金兩曜日に亙つて行はれる筈で

往航 は午前七時福岡出發、同十一時十五分那覇着、午後零時五十分那覇發、同三時十五分（臺灣時刻）臺北着、復航は午前九時（臺灣時刻）臺北出發、午後三時那覇着同地に一泊の上翌日午前七時那覇發、午後一時二十分福岡到着ここで大連發上り東京行きに連絡し、往復共に東京、臺北一日半連絡、復航では那覇東京一日

連絡 を實現する事になつた、斯くて內、臺間の時間的距離は今秋十月から革命的な短縮を見る譯である

落下傘開かず 壯烈な殉死

高田大尉が高等飛行中に チチハル上空にて

【チチハル十九日發聯合】チチハル飛行隊高田良太郎大尉の操縱する〇〇機は十九日午前九時二十分チチハル上空千二百メートルの所で高等飛行中、機體に故障を生じ墜落し始めたので大尉は四百メートルより落下傘を以つて飛び下りたが、落下傘が開かず遂に除隊壯烈な殉職を遂げた、同機體も粉碎

海水場行き臨時列車

日曜祭日に運轉

鐵道部では基隆、淡水の海水浴客のために日曜、祭日に限り左の如く臨時列車を運轉して輸送を圓滑ならしめる筈、雨天の場合は休止することある由

▲基隆

△臺北發 午前七・四〇

基隆着 同 八・一五

△基隆發 午後六・二五

臺北着 同 七・〇〇

▲淡水

△臺北發 午前七・四〇

大正街發同 七・四三

淡水着 同 八・二三

△臺北發 午前八・四〇

大正街發同 八・四三

淡水着 同 九・二三

△淡水發 午後五・〇五

臺北着 同 五・四七

△淡水發 午後六・〇五

臺北着 同 六・四七

兩郡守を招き新震災の對策

【新竹電話】新竹州では二十日午前九時より竹田竹南、池田苗栗兩郡守を州へ召集、去る十七日の第二回震災對策につき打合を行つた

復興豫算內示 四郡關係者を招いて

【新竹電話】新竹州では二十二日午前九時竹南、苗栗、大湖、竹東の四郡郡守、街庄長に對する復興豫算の內示をなすと

横死者所在別

【新竹電話】十七日の第二回震災による死亡者の所在別は左の通りである

	男	女	計	死亡 男
竹南郡				
竹南庄	一七	一五	三二	二
造橋庄	一〇	一	一一	一
後龍庄	一六	一一	二七	一
苗栗郡				
苗栗街	四	八	一二	男四
通霄庄	一	四	五	一
四湖庄	二	一	三	一
	一	三	四	一

震災地方から東海岸へ移住

既に數百名に達す

【花蓮港電話】新竹、臺中兩州下の大震災によつて安住の地を求めて花蓮港に移住する者が先般の震災勃發後益々増加し、本月中旬迄に既には數百名に達し、その大部分は農業が多く玉里、研海、花蓮、鳳林の各所に寄留して永住の計を樹てゐるが、この外に一時的に出稼ぎの爲め來住してゐる者も二百名にも上つてゐる

臺灣產の花鹿上野でお目出度

水鹿はやもめ暮し

【本社東京特派員發】上野動物園に居る臺灣產花鹿の中一匹は七月九日の朝、一匹は同じ日の晝に可愛い赤ちやんを産んだ、まだお腹の大きいのがゐるが、來月あたり出產の見込、この花鹿の檻にはさまれてゐる臺灣產の水鹿は去年牝鹿が死んだので二匹のやもめ鹿は寂しく男の子を育ててゐる

元氣のいゝ可愛い河童（二十日、東門プールにて）

訊問は前の繰返し 答辯も何處迄も同じ

帝人事件第十三回續行公判

【東京二十日發】帝人事件第十三回續行公判は二十日午前八時三十分から開廷、今日も亦百二十五圓の買却價が安過ぎはしなかつたか増資、増配に依る株價の騰貴を見込みながら故意に買受團の爲に不當な安値で賣つたのではないかといふ質問を繰返し、高木氏は臺銀が賣つた後で株が騰つたが、その結果的事實を以て責むるは無理だと是亦何處までも同じ答辯をなす

裁判長 その際被告等はもう少し株が騰るか下るかにつき考へるべきではなかつたか

高木 スペキレーションを狙ふ株屋ならいざ知らず、銀行家としては充分盡すべきことを盡した積りです

次で藤井裁判長が發表で當時の帝人株の値上り豫想に就て鑑定を命ぜられ高木氏とは反對に樂觀說を述べてゐる望月乙吉、黑川卯太郎氏等の鑑定書を示すと

高 その人達がそんなに樂觀說を持ち値上りを見透してゐたならば何故當時株を買つてうんと儲けなかつたかと質問したいと皮肉り

私も後でぐんぐん帝人株が騰つたのを見て實に惜しかつた、併し騰ることを確實に知りつゝ安く賣つたのではないから仕方がない

裁 銀行が持株を處分するには分賣方法の方が有利なのではないか

笑はせたり鮮かな答辯

怨み言も列べて

と問ふと

高 分賣も一利一害で本件帝人株のやうな時はばらばらに散らす結果却つて値下り後々殘株を賣るに損失を蒙す恐れが多分にある

と説き河合氏を代表とする買受團と個人的取引をしたことは說明であつたと述べ十時十五分休憩

午前十時四十分再開

裁 所で臺銀は右十萬株を賣つた後增資に依る七萬二千餘株を引受け元々の舊株の殘り十二萬株と併せて十八萬株を持つた譯だがそれはどうする積りだつたか

高 無論適當な時期を見て適當な買手を見付けて處分する積りでした、所が本件檢擧のために箱入娘に瑕が付いたことになり處分出來なくなつたのです

と當局に對する怨み言を述べるので

裁 然し檢擧も始まらず世間も五月頃くならない以前に賣らぬでも賣る機會があつたらう

高 一つ寶殿へ株を持つて御賣りさい仲々賣れるものではありませんよ

と言つて笑はせる

裁 殘り株に就ては値上りの足取を見て非常に愼重な態度を取つてゐるやうだが、それならば問題の十萬株を賣る時ももつと愼重に出るべきでなかつたか

高 百二十五圓といふ氣持ちもあれば賤賣もしようが、上々の値段と思つてゐるからとんとんと話を進めたのです、意外の値上りを目前に見るに至つてからの殘額處分とは氣持が違ひます

と鮮かな弁解、次で裁判長にその頃の買受申込者に就て島田頭取を

臺灣決勝豫選 廿四日から

圓山球場で開かる

何校が甲子園へ？

全國中等學校優勝野球大會臺灣地方決勝豫選試合は來る二十四日から三日間臺北市圓山球場に於て開催されることとなつた、出場校は

北部代表 臺北商業

中部代表 嘉義農林

南部代表 高雄中學

の三校で何れも各地の豫選を突破して甲子園を目指す意氣の者、試合はリーグ戰にて行はれる筈で興味ある激戰が豫想されてゐる

出場選手を招待

臺灣體育協會では全國中等學校優勝野球大會臺灣豫選大會に出場の選手諸君を招待して二十二日午後七時から鐵道ホテルに於て茶話會を催す

釣

△基隆 渡船が、港內見込少く、夜白鳥引き及び有望、社寮島防波堤附近八尺門等沖の防波堤附近に乘れば小鯵の七寸から四寸位のものが可成り

△淡水 釣れる 近チヌ三、四年もの可成り釣れスズキもチヨイチヨイ大物が來る

△山子脚 水溜沒工台中分なく鮎もつと大きくなり近頃にない有望さ

△三峽 水鑑、沒工台よく鮎、ヘヤ釣り有望

△新店 水良、沒工台よく鮎に大きく有望

△宜蘭庄 水溜少く鮎釣り見込なく投網は有望

△濁水 見込少し

△大溪 渡ちねりありミツボシ、アラ、チヌ、餌はジャコ

△頭圍、外澳 キス釣り見込少し外澳にてチヌ、アイゴ釣れる

△武荖坑溪 水稍澄工台よく新城から一里も上れば鮎の八寸に餘るのが相當に釣る

帽子大會社の設立は必要

新竹州當局の談

【新竹電話】新竹州勸業課發表の下に資本金二百萬圓の蓆帽子會社が設立され紳戶帽子檢查組合に多大の衝動を與へてゐるとの內地電報に對し新竹州當局では左の如く語つてゐる

資本金二百萬圓の蓆帽子株式會社設立の件については新竹州斡旋によるものでなく、蓆帽子業者の蓆覆無統制を放任する時は自ら墓穴を掘り、帽子業の發展を見ること明かで、全島の同業者を打つて一丸としこれを統制すべく總督府に於て計畫されたものであるが、帽子の蓆帽子輸出組合が反對の聲を擧げたため會社設立の話は延び延びとなつてをり、此際當局で實現するとは思はれない、併し前述の如き事情で蓆帽子業の前途を思ふ時に當然統制ある大會社設立の必要あり、遲き將來には實現するものと思はれる

海上生活四十餘年の 津曲醫師引退す

後進に途を開くため

【神戶十九日發本社特電】朝日丸の津曲ドクターは今回辭任となつた、同氏は七十歲に垂とする今日まで日本郵船に三十年近勤續、遡れば明治二十年と四十年餘に亙りドクターとして一種の名物男として誰知らぬ者なく後進の爲めに途を開く意味に於いて辭退するものの如く惜まれてゐる

瑞穗丸入港

田中特務曹長の令兄來臺

鼻頭角沖で犧牲となつた

【基隆電話】商船瑞穗丸は豫定より早く二十日午前零時四十分基隆岸壁着、船客六百七十五名、揃役一千八百四十噸、主なる人は東亞製氷取締役山田五郎、同技師長松田二三男等であつた

山田氏談 二十五日に總會があるのでやつて來ました、工場の建設も着々進んでゐるが機械類は內地から購入して舊臘十二年來で手一ぱいの仕事をしてゐる機械係は米國に註文しましたが、ぼつぼつ到着してゐるので同時に据付けもやつてゐるが、全部出來上るのは九月一ぱいで、製品を出すのは十一月末になりませう、製造能力は差當り約四萬枚位であるが、全島の需要の五分の一位に當ると思ひます、今回は總會と云つた所で五月に創立總會を開いたばかりで、大した議題もなく工場の進捗狀況を見るのが主です

尙同船で基隆沖の殉職者屏東飛行聯隊故田中特務曹長の令兄たる大阪府南河內郡寶志村在鄉軍人分會長田中都一郎氏と叔父の松尾榮三郎氏が來た、弔意を表すれば去る十六日午後十一時頃突然電報で遭難の報らせを受けました弟は昭和四年飛行第八聯隊に入營、やうやく一人前の操縱者になつたと喜んでゐましたが殘念でした、飛行聯隊に入つた以上何時どんな事があるか分らぬ事は覺悟はしてゐましたがせめて花々しい戰爭にでも出て死んで吳れたらと唯それだけが殘念です

田中特務曹長に特旨敍勲

鼻頭角沖に於て殉職せる屏東飛行第八聯隊附田中特務曹長に對し十七日附畏き邊りでは左の如く特旨敍勲の御沙汰があつた

陸軍航空兵特務曹長 田中 義雄

敍勲八等授白色桐葉章

尙聯隊では引續き捜海の上遺骸の收容に努力を拂つてゐる

支那行商人に退去を命ず

【新竹電話】中華民國江西省撫州府樂安縣二六號、當時新竹市南門町三七二人參行商人樂義春（三〇）は性來不逞の徒で警察に對し不貫の投書をなし罰金を與へても一向に改悛の情なく公安を害するので、新竹署では二十一日基隆出帆の廣東丸で退去させることとなつた

高專西部大會 雨で延期

【福岡二十日發本社特電】西日本の強豪十二校を集め、十七日から開始の高專野球西部大會は十九日迄に九校が落し、殘り四校の本日の決戰に這入り北高商は優勝第一候補と評判の長崎高商相手に白熱戰を期待されたが朝來の雨で明日に延期された

戶稅生產調查額

基隆市は八百卅二萬餘圓

【基隆電話】基隆市に於ける昭和十年度の戶稅生產調查額は八百三十二萬五千二十六圓、人員一萬五千六百八十六名にて、前年に比し生產額に於て五十五萬八千百十五圓、人員に於て五百十二名の增加を示してゐる、右は人口增加による自然增收と一般財界の好況によるもので、戶稅生產一千萬圓に達するのも遠くあるまいと

あすの天氣

（臺北測候所發表）

臺北地方 北西の疾風後驟雨

一區（北部） 北西の疾風後驟雨

二區（東部） 北の疾風後驟雨

三區（西部） 北西の疾風驟雨

（南部） 北の和風驟雨

概況 （二十日）七六〇粍の高氣壓は本州東方海上に滯留し七三八粍の颱風は北緯二二度東經一二四度因ち石垣島の南二三〇粁の海上にあり徐々に北に進む模樣本島は臺中が雨他は概ね晴東部海上は北の強風、雨浪高く北部海上は東の和風、南部海上は西の疾風浪は比較的穩であります

潮汐（廿一日）

	干	滿
基隆	午前七時四〇分 午後七時四〇分	午前一時二〇分 午後一時三〇分
淡水	午前八時四〇分 午後九時〇〇分	午前二時二〇分 午後二時三〇分

各地氣溫（七月二十日午前十一時）

恒春	二九度	臺中	三二度
臺東	三一	臺北	三二
高雄	三二	基隆	三〇
臺南	三二	那覇	三〇
澎湖	三二	鹿兒島	三二
阿里山	一七	長崎	二六
花蓮港	三二	石垣島	三二

臺日案內

料金 三行 五圓 七行 十五圓 十行 廿五圓 十五行 卅圓 二十行以上 一行に付一圓五十錢

書籍 新刊 常用語辭典 定價一圓 郵稅八錢 臺北市榮町一丁目 新高堂書店

醫院 X光線科 泌尿科 矢野齒科醫院 石坂町二ノ一 電話四一二三番

雜件 組立式の洋服タンス 臺北市榮町 日本建築木工部 月賦販賣

藥種商 外用 百草根 神經痛リウマチ 臺北新起町 河底商店

ラヂオ器械 ラヂオ 十大電氣特價販賣 臺北市本町四中川ラヂオ 電二四六番

旅館 御休憩と御宿泊は山一旅館へ 交通至便 驛前 電話七七〇番

世帶道具 特許 無煙風呂釜 臺北本町 一千千葉商會 電話四七六

時計眼鏡 メガネ專門 日光堂 臺北表町二ノ一〇 電二九五七番 和田はメガネ專門 臺北本島前 電四五〇番

治療所 ぜんそく盲腸炎で治る 一週間 臺北新榮町 神靈術治療院 天明 若竹町二丁目 りん病ちくのう 名灸 基隆市入船町三丁目 モリ灸科

蓄音器 浪花節ナラ榮元町 タイヘイレコード店へ 電話二四三九番

寫眞 商店に 八ミリ活動寫眞機を 臺北市榮町二 フタバ寫眞機店 新小型カメラ 臺北市京町 西尾商會 旅行に先づトウゴーカメラ 京町電四〇五〇

內地土產 名物 芭蕉煎餅 下江商店 臺北市榮町一ノ六 パイナップル 西瓜 矢野商店 臺北本町 電三三三 御珍品 サンゴ 文石 三共舍 臺北榮町四丁目 電七七一〇

料理屋 生そば丼物 まる金 辨金京町店 壽司 さつき 臺北市新起町 電四五〇番 元臺日本家を改め 電四〇九

愈々明二十一日 陳列器具マネキン展示會

今回開催に際し嚴選の折柄多數御來場賜り厚く御禮申上候愈々明廿一日（日曜日）午前八時より午後十時迄に終了仕度候間此機を逸せず御來會賜り度此段御願申上候

會場 臺北市明石町 警察會館

主催 大阪心齋橋 長底商店

樂しい……夏休みが來ました……

御旅行には……船車にキツト醉はぬ藥……

汽車汽船 よひしらず

を御持ち下さい、船車に醉はずに愉快な安樂な旅行が出來ます……

各地有名藥店にあり

價一圓二十錢 五十錢

發賣元 新原泰生堂 臺北市京町二 京町藥局 電話三二三番

サンキスト シロップ

日本のサンキストシロップ

中元御贈答用 最適品

全島發賣元 株式會社 毛商會

各地 販賣店にあり

特許 岸喜鑑 商標 臺北市 電話八七

貸電話と崩賃で

蛇皮錢入卸 商

子供 婦人 一割引

胃腸にエリー

玄米精乳と牛乳

ガクブチとエノグ 京町

アイスセーバー 公園 電二五三二番

シネラリヤ 新園丁 臺北市川端町

白なまづ

健康で申し分のない体がいつの頃からか白い赤いハンテンが顏面に身体に發作し大きく擴大するので生來の美顏も害され血統を疑はれ折角の良縁も破れし例も數ある。自然に人寄りの場所等には遠慮勝ちで誠につらい悲しく困る人に信頼される本藥發見し多大の好評です二錢切手封入申越の方に詳報す。

明石市相生町二丁目 長壽園

會葬御禮

深堀

寂 戚

一同 條

進歩したラヂオは……

音質や分離感度に於いて優れてゐる許りでなく、故障が絕無であること、卽ち永久的に修繕の要のない品でなければなりません！

ナショナル受信機

K—3號（四球ペントード）

正價 ¥45.00

松下電器製作所

FUKU MONAL

モルヒネ 其他 塩類中毒に

福モナール

福モナールの特徴

一、効力確實にして禁斷症狀の苦痛を輕解し且つ欲神を與へつゝモルヒネ等の注射回數と用量を著しく減少せしむ

一、作用緩和にして禁斷症狀の發現を長時間抑制せられ治療中の安眠、食慾增進、體力の增加、榮養の恢復を著しく促し愉快に全治に勝らしむものなり

包裝 定價

5管入 10管入 20管入 60管入

發賣元 大阪市東區道修町 田邊五兵衞商店

製造元 順天堂醫化學研究所

落語 日曜日 柳家金語樓

無學先生 柳家權太樓

オヤヂ教育 昔々亭桃太郎

リーガルガイ 無音の戀 リーガル千太 リーガル万吉

ガオ 捨丸おけさくづし 砂川捨丸 中村春代

漫才 川柳の物理學者 三遊亭川柳 三輪亭花柳

映畫說明 侍ニッポン 伍東宏郎

琵琶 歌泉 詩郎

リーガル八月新譜

一枚 八十錢

REGAL

コロムビア 大衆盤

●頭痛にノーシン

イカリソース

日本一の產額 日本一の品質 日本一の信用

日本一づくめ

親鸞聖人（270）

吉川英治作　山村耕花畫

女人篇

春信佳便（四）

「この梅も大きくなつたな」

綽空は、山王の社前にある梅の樹を見あげてゐた。

そこらの石、樹蔭、すべてに懐しげな眼をやつて、

「二十年經つた……」

と、獨り想ふ。

叡山から東塔の無動寺谷へ出て、やがて飯室谷へ來る間の眼にふれる物も、すべて彼とは熟知の山水である。

――彼の年から二十年の今日まで。

彼は、ひそかに、別れを告げてゐた。旅に長い間、自力難行の壇に身を曝した大乘院の門を仰ぐと、云ひ知れない感慨につつまれて、暫らく、立つてそれを仰いでゐた。

今や自分は、この自力難行道の床を捨てただけに飽き足らないで更に、すべての僧人が鐵則としてゐる持律戒行のすべての古い殻を蹴破らうと決意してゐるのだ。卅一歳までの清僧身を、擲つて、破戒の僧侶にいはせれば、惡趣の海に、煩悩の徒にならうといふ意味を固めてゐるのだ。所詮、叡山は二度と自分を容れまい――容れる雅量があるまい――今日が別れであるとしたは、綽空一個を法敵として。この山は罵り怒るであらう。彼はさう思ひながら、愚禿谷を去つた。

だが――彼の信念がさうしていかに強く固まつて來ても、玉日姫を力で葬つてくるわけには行かなかつた。又、彼の愛そてゐる大きな悩も、彼女以外の女性では絶對にならないのである。綽空は又、以前とはちがふ苦悶に陥ちた。

（どうしたら彼女を救はれるか）

それを考へることは、眞理の彫を追ふよりも困難に思はれた。釋迦よりも、人間として自分を知つてゐてくれる師の範囲ですら、默して答へなかつた。

「いつそ月輪殿へ、自分で――」

と考へつめることすらある。然し、それがいかに狂人に似た措置であるかをも同時に思はずにゐられない。

今。玉日姫は、世間のうはさがうるさいために、西洞院の別莊のはうへひそかに身をかくしてゐると云ふうはさである。例の天城の四郎が匿し身をかくしてから侍女の萬野もその後はふつつりと岡崎へすがたを見せない。おそらく、禁足を命じられてゐるのであらう。

そこへは、近づき難いし、姫の便りも斷ち切られたが、綽空の夢は、殆ど、或夜はそつと彼の枕邊をぬけて、姫のすがたを見ることもあつた。

孫に、一夜々々、星の光も遥かい春の宵となるにつれて――

或朝だつた。

綽空は、ゆうべの夢を、紙片に書きとめて、誰にも見すべきものでないとして、自分の手筐の底に秘めておいた。

行者宿報設女犯
我生玉女身被犯
一生之間能莊嚴
臨終引導生極樂

× × ×

叡山から降りて來た一人の寺侍がある。一枝の梅に、文信を結つけて、五條の西洞院へはどう行きますかと、京の往來の者に訊ねてゐた。

赤壁賦

（一二五）石原西涯篆

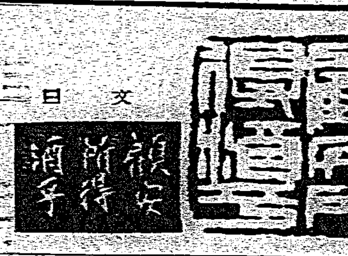

名家敗退將棋（三）

（志澤氏四回勝五回目）

香落　六段　△石井秀吉
　　　四段　▲志澤春吉

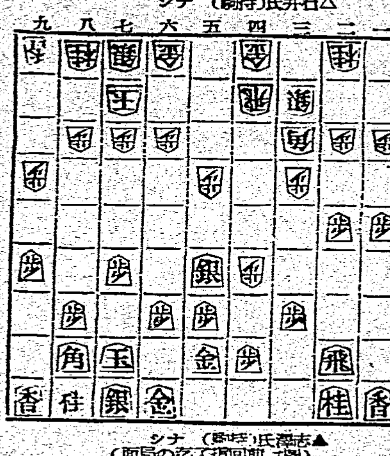

△石井氏持駒　ナシ

▲志澤氏持駒　ナシ（圖は前回指了迄の局面）

△八八角成▲同銀△三三桂▲七七銀△六二銀▲六六銀△五三銀▲二四歩△同歩▲同飛△二三歩▲二八飛

△石井六段曰く　八八角成は六二銀と立てば六六歩五五歩六七銀五三銀六八銀で次に五六歩と逆襲せられ却々に面倒で手損でも角を持つが變化が多い樣です

▲志澤四段曰く　七七銀に玉頭を厚くすれば釣合は取れると思ひました早い戰ひは敵玉が薄いので君にも手があります

△石井六段曰く　六二銀は弱かつたかも知れぬ五五歩同銀四五桂と二五に起る變化を考へたが激し過る樣で自重した

▲志澤四段曰く　六六銀に敵に五五歩と突かれるが嫌で厚く指しました、一四歩と香を捌く手もあつたが緩い氣がした、二四同飛は一四歩同歩二四飛二三歩一四飛廻りを考へたが三八角を桂に當てられて駒損となつて宜しくない

◇大崎八段講評　石井君の八八角の交換は深く讀んだが手損だけに六二銀の方が穏やかであつた志澤君の七七銀は深く巻くべきではない六六角と打つて四六歩同歩同香と強く端を狙ふがつてゐる次に六六銀は矢張六六角が本手であつた石井君の五三銀と〓げたは〓い手であるが敵を〓遅り五五歩を狙かして飛の交換を求める變化が廣いだけに優つてゐる

臺日聯珠

『座頭鯨』正解

福永龍梅案鈴木七段閲

第一圖終局

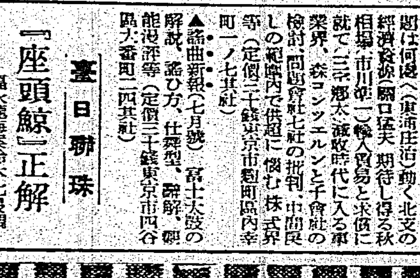

▲（三一）胴、後、いろ

△（三〇）を「は」なら同じく「いに」の内なら（三一）の後（三〇）ほの四追

△（三〇）を以上の外なら「に」（三）の四追　又は「にろほ」は「へとち」の四追

△（三〇）を「と」に伸びれば「り」に應じて、又は「いぬ」の四追となるゆゑ、「いに」の内に防がねばならぬ、「いに」の内に防ぐとすれば、「と」に伸び置く必要なし

△（二六）反對なら「る」を「と」の扉に兩含み、又は「わ」と含み、「を」止は「か」に兩含み「よ」止は「る」に兩含み

一等　田中壽竹、江泉、田中正巳
二等　[illegible]

日曜映畫消息

芳乃館　森静子、田中絹男主演京都府防犯聯合務業、民衆の太陽小金井勝、花房銀子主演、陽炎同時上映

新世界館　二十一日午前八時半より文部省推薦「寶島」と「極限給仕」を夏季コドモデーとして上映子供は十錢その他は三十錢で開放（一回限）

雑誌紹介

▲幼年倶楽部（八月號）本月は夏休み目前に夏休み讀物の特輯で附録の海ぼ本及びおたのしみ袋も、専ら夏休みの伴侶を狙つたものである。卷頭には例の如く寫眞、繪、寫眞物語等を豐富に並べ、阿部信行大島正満 八波則吉諸氏のお話し、下村悦夫 中村武羅夫等の連載もの夏休讀物集には濱田廣介、坂東太郎、小島政二郎、久米元一の四氏が名を連ね その他、漫畫、冒險等がある（定價五十錢、東京市小石川區音羽町二ノ十一 大日本雄辯會講談社）

▲少年倶楽部（八月號）寫眞、畫集、繪小說を卷頭に、例の如く海洋小説が續き、新戰艦高千穗の新講談三家三勇士が掲載され捐畔、加藤武雄、佐藤紅綠等の小說が並び、今月より新たに大島伯鶴の新講談、學校だより、ダイヤモンド探險記、金盛澤山で銷夏の讀物が滿載され附録には、大坂城の大模型なる豪華版がついて居る（定價五十錢、東京市小石川區音羽町二ノ十九大日本雄辯會講談社）

▲少女倶楽部（八月號）卷頭先づ艶麗な四葉の寫眞は一見涼味を誘ひ、續いて漫畫寫眞ニュース抒情物語、濱千鳥の唄、が並び、吉屋信子、佐藤紅綠、吉川英治等の連載小説は、相變らず讀者の興味の中心をなし、特別讀物として秋川若菜の乃木將軍と老行兵士があり、海底に聞ふ（池田宣政）消えたダイヤ（加藤まさを）セシル姫（金子光晴）其他笑話、短篇、和歌、夏休みを有益に過す相談會等がある。新附録には西條八十作 靜寛院宮の美麗本がある（定價五十錢、東京市小石川區音羽町二ノ十九大日本雄辯會講談社）

▲みづがき（七月號）赤座の歌研究（中村美穂）三宅高植物考（林蒼）敗楽「雨風」を讀む　中村美穂（小林淑子）其他同人作和歌等中村美穂編輯の短歌雜誌（定價四十錢東京市中野區昭和通二の二八其社）

▲米の友（七月號）對食五圓買原茂隆　皇國の食糧問題を解決すべき大綱三則（兒玉勝助）米の話A・B・C（若原生 女朗に米穀搭かすな（玉川玉泉）米商店員の訓練に就て（佐々木宿義）穀物米穀検査規則大改正に就て（須田生）京濱における朝鮮白米（鮮米協會）其他（定價二十錢東京市本所區千歳町二の二二東京米穀研究所）

▲心靈と人生（七月號）日本をして類似宗教の天國たらしむる勿れ（淺野和三郎）靈訓（淺野和三郎）あの世へ生れる（粕川章子）人類の理想と進歩的宗教（岡田〓〓）等（定價二十錢横濱市鶴見區鶴見町一三六六心靈科學研究所）

▲再年知識（七月號）執著と恬淡（金田英雄）その時々のお話（えいとく生）温度の話（八代陽七）然ゆる太陽（正井謙）中等國文講義（眞木龍夫）等（定價二十四錢東京市神田區神町二の一四金英社院）

正にこの香だ！

「ねーあなた、先刻海の處でボートに乘つた方隣室に宿つてらつしやるわ

「どれ〳〵…ウヽさうだ〳〵松竹の栗島さんらしいぞウフンフンやはりこの香と同じ匂が廊下を通つた方にしてゐたよ。

「ホヽ、流石にあなたは敏感だわ、そら何時もこの見るから清新な黄色の肌色は素晴しく効果的だなア…何んなに沁々眺めても白粉を塗けたと見えない地肌からの美白さになるのは全くこれだけだつておつしやるマスター衿白粉と水白粉の新肌色を…そも〳〵私が知つたのは松竹の栗島さんのお話からですもの

浴衣にすつきり

清新な夏化粧！

マスター衿白粉

五百番

季節の海

☆海水浴での美容心得

―日に焦けぬ法―

新興　山路ふみ子孃

また廻り來た海の季節、精神的にも又肉體的にも健康を取戻し、或ひは健康を増へるために、精々お出掛に成るのが宜しい事と存じます。一寸の時間さへ有れば大空の下、あの壯快感に浸れるのですから、實際熱闘くして居るのは詰らない譯です。

雲と空！　若き血は踊らざるを得ません。たゞし白粉は焼けて紫外線は時期といひ場所からといひ最も強いのですから相當美容上の注意を致しませんと、忽ちのうちに皮膚する程肌や毛髪を台無しにして了ひ、一旦荒してしまつたら仲々元へ戻すのが大變ですから、一通りの豫防は是非ならなければ成りません。

ところが大變都合のよい事には皮膚の非常に浄薬の宜しいチタニウム主劑のサーワ白粉といふのが素晴しく紫外線を透さないのですから露出部一面に之を塗ける事です。それにはサーワのうちでも固煉白粉といふ肌色の練白粉の紫とも申すべきものが、小さくつて携帯にも便利ですし、キレイな水さへ有れば何時何處でも、濃くも淡くも自由にお化粧ができるのですし、第一艶にも上手下手なく、それも極く自然な仕上りにできて、決して從來のやうな不自然さがありませんから、露出部に白粉の塗擦でも目立つやうな事はありません。

審美は日に焦けませんし、又毛髪を荒すのを防ぐ事に成りますから素晴らしいです。海水浴から上りましたら直ちに全身を清水かお湯で洗はなくては成りませんが、毛髪にしても海水に濡れたら矢張り當り柔かい石鹸で身體同樣さつぱりと洗ふ必要があるのは御承知の通りで、ミツワ石鹸ですと海濱の水にもよく泡立ちますし、化學的の作用は極おだやかですから最も便利です。

若しも井戸水が飲料に適しないやうでしたら硼砂を一摑み溶すと大變結果が宜しいやうで、色が黒く成るには水の關係も無視はできません薬物ですから絶へずミツワで輕く洗顔をし、他方化粧水なりクリームなりを併用なさいば何時も肌は生々と美しくて居られませう。

サーワの固煉白粉（白・肌）二種、サーワの固練白粉（白・肌・新肌・濃肌）各四種づゝ、他にヴアニシングクリームとクリーム白粉、以上十二種何れも携帶用小型入一揃ひ、新聞名記入、郵便切手五十錢封入、東京市日本橋區馬喰町美容部宛

★キチンとお化粧すれば 人も涼しく我亦涼し

松竹　石河薫

お暑く成つて參りますと、つひ億劫に成りがちで、お化粧どころでは無い、など御有る方も却々無いでは無いやうでございますが、凡そ之ほど間違つたお話しは無いのでは無いかと存じます。

と申しますのが夏の涼味は結局さつぱりとしたお化粧しまひから湧くものだと、私どもは實驗上から確く信じて居りますからで、之は大抵の御方が賛成なさつて下さる所であらうと存じます。

かと申して赤く青く、或ひは極端な黄色などを用ひました日には見るからに暑苦しく、勿論例外でございますが、一口に云つてすつきりとした感じのお化粧――濃淡に關係無くにでございます――でさへあつたなら我れ人ともに感じが宜しく從つて涼しさを釆配ふものだと存じます。

實際思ひ通りにお化粧が出來まして鏡の前を離れる時の爽快感は凡そ他にそれが凉味そのもので、女性の方が持つた特權の一時で、暑さも自然に忘れると申すものでございます。

從つて又お暑さの折から思ふやうにお化粧が出來ない程不愉快なことは無い譯で全くくされて泣き度く成る位なものでございます。ですから此の意味から申しましても良い化粧品を使ひ馴れてると云ふ事は實際共ご採つて大切な事で、從つて季節と共に却々苦勞する所でございますが、幸ひな事に私などは近年此點では些かも苦勞いたして居りません。全く良い品物に惠まれて居りますからで御座います。

そして何方樣にも此の幸福をお分けする意味で何時も申して居るのでございますが、其優れた化粧品と申しますのは、――既う御承知の方が多いのですから今更らしいやうでは御座いますが、チタニウム主劑のサーワ白粉と、それから其系統の化粧品總てゞ、無條件で私は何方にも推奬して居ります。特に白粉、殊に肌色の練白粉と白粉下等は特に無類で、サーワでさへあつたら何化粧も決して惡からず、披ける程に美しい其効果は實際驚嘆しいものでございます。普通の三分一位の少量でもつて濃淡ともに好きな樣に美しく、上手下手なく誰にも容易くお化粧が出來ますのがサーワ白粉の特長で、粉でも水でも少々の汗にも崩れないので、すから全く重寳致して居ります。

乘臺灣博之機會 圖惡自動車之消滅
流線型新車六十臺縱走 自動車界面目一新

始政四十周年紀念大博覽會。迫在目前。島都之大臺北市。商業戰線。異常緊張。就中若自動車界。其活況信可特筆。即二三年前。所謂箱型之高級車。僅限於小數官民自家用車。市內往客自動車。皆屬所謂二十七八九年型之惡車者。於大臺北之交通機關。大殺風景。迨昨九年大博覽會開會之議出。自動車界。俄然緊張。所謂三十五年型之箱型高級車續出如雨後筍。待客車界出現八十餘臺。對一新紀元。乃至本年。博覽會期日確定。博覽會浸氣更甚。較昔迥箱型更佳之流線型出現。漸々擴張。市內平有二十餘臺。至博覽會開會前。應有六十餘臺流線型。縱走市內。乘博覽會之機會。自動車界。面目一新云。

北州警務部 選舉主任 會議收效

臺北州警務部高等。爲期模範選舉實現。開選舉主任會議。會期二日間。延長爲三日間。熱心討議。收穫期以上效果。至十九日午後三時閉會。互三日間。協議主要內容如左。

▲選舉取締規則說明 一、關于各條立法精神解說二、取締上解釋易誤諸點。三、內地選舉犯罪實例。四、關于各條選舉違反具體的事項。

▲注意事項 一、取締官易陷諸弊害之除去。二、選舉違反檢舉。同違反防止時。要注意諸點。

▲質疑 就選舉運動。與準備行爲限界。

高雄肥料 滯貨二萬噸 陳情鐵道部

高雄港。肥料輸送。最近因中部米北送。由基隆港載出。故貨車配給。偏于該方面。肥料無車輸送。爲是高雄港各倉庫。滯貨達二萬餘噸。然際此需要期調合肥料之硫安。大豆粕豎聚船甚多。有不能起水者。致實賣停頓。殊如此季之肥料配給。恐失時期。爲是三井。三菱。安部幸杉原。永豐其他諸肥料商甚感苦痛。協議對策中。去十八日。有運輸關係園

揮發油起價 反對大會 臺灣決定合流

關于自動車業者死活問題之揮發油起價反對運動。臺灣自動車聯合會。接到西日本揮發油起價反對大會來到「仰協力」之電報。以是同聯合會。三巻會長。黑木副會長等幹部。協議結果。決定合流。去十八日。乃以聯合會之名。向西日本揮發油起價反對大會。發出「期達成目的」之激勵電報云。

馬公要港軍艦 入花蓮港 決定歡迎方法

馬公防備隊敷設艦。及第三驅逐隊。近將入花蓮港開乘組員歡迎礎商量。去十九日午後七時。開于昭和會。決定歡迎方法如左。

一、出入港期。敷設艦江之島。僞島兩隻。二十三日午後零時半入港。翌二十四日午後八時出港。第三驅逐隊汐風、夕風、島風諸艦。二十四日午後四時半入港。二十七日午前九時出港。

一、上陸人員。敷設艦準士官及下士官百十二名。驅逐艦乘組員六百四十三名。

一、在海岸停車場。建設歡迎門。休憩所在海岸。公園。驛前。廳前。郵便局前。浴池前。軍隊浴池、神社境內。編住橋。築港等處。開放無料浴池及浴池理髮所無料理髮。朝日組提供上陸用解船四隻。東海乘合車及市內同業者提供兒童自動車。鐵道部特別列車。至花蓮港驛。運轉人員。在鄉軍人二百名。街庄青年團員五名。陸軍班十名。

一、廳長。大隊長。街長等。務課長。郷軍聯合分合長等。二十四日訪問軍艦。又軍人會。婦人會長對乘組員全部。贈郷土產物。

一、休憩所十處。設備有冰水其他。及主開武德。野球。庭球角力等比賽。

一、二十五、六兩日。懇話會。於本營校講演。二十四日午後九時半。在記念館。開歡迎會。會費二圓。

三、入港出港之際。放煙火通知街民。

新竹製帽地 謀設會社 神戶商人反對

神戶十九日發聯合電。稱臺灣帽子原地新竹州。由州勸業課斡旋。網羅同地帽子製造業者。將設資本金三百萬圓大會社。現正準備一切。同社設立時。社獨占。以神戶爲本據之臺灣帽子之供給。定由同本島人。並本邦輸出業者必大不利。關係業者乃大衡動。故神戶帽子輸出組合。着手調查事情。與臺灣帽子聯盟協力。將起反對運動云。

埃及廢通商條約 我紡績業者大爲憤激
且開兩國會商講善後策

東京二十日電。埃及政府且廢通商條約。在輿通商關係密接之我國。大有影響。埃及政府。此番所稱理由如左。

一、尊重英國利益。

二、保護國內紡績業。

三個月後。條約廢棄效力發生之時。對日本品。將徵現行輸入稅率十割。我國綿布打擊頗大。顧埃及政府。敢爲此舉。英國裡面工作。似深得力。即本年二月。倫敦英埃通商懇談會。結實所致。其埃及輸出貿易首位之棉花。昨年中以英國最多輸入。其次法國。德國。日本乃綿布之輸入。日本品占六割八分。英國品占一割九分九厘。是日本品壓倒進出。英國深謀防遏。真歸而行。然日本購入埃及棉。亦爲大宗。最近輸入益增。現如本年一月至五月。對埃及貿易。入超八百萬圓。我紡績業者。觀其所爲。憤激至極。且開日埃兩國會商。講究打開策。即做日印協定之例云。

陸軍明年度 兵備改善費 或四五千萬圓

東京二十日電。明年度陸軍豫算。且計上兵備改善費。至少似達四、五千萬圓其主要事項如左。

一、一般部隊編制。及制度改善。

一、在滿部隊派遣所伴內地部隊之充實及整調。二年乃至三年繼續事業云。

高樹舊寮住民 設濾過池

屏東郡。高樹庄。高樹、舊寮、兩部落民。從來飲料水。均用濁流淡水。頗感非衛生。者番由當地有志。極力奔走。擬於兩部落。設置濾過池。工事費豫算千二百圓云。

新設鳳梨合同會社 廉買鳳梨價格迭降
生產者恐慌欲出抗議

臺灣合同鳳梨株式會社。自去六月下旬。受各鳳梨工場引繼後。即時開始製罐。而當初買收價格。每一顆仙三錢五厘。後降落爲三錢四厘。三錢三厘。三錢。現又降下二錢八厘廉買。皆謂生產費不足。諸生產者見新會社。如此大起恐慌。爲講對策。各地生產者將舉代表者。近日中決定會合。開對策會議。擬向會社提出抗議也云。

斗六郡夏季 各種學事講習

斗六郡當局。依左記日程開夏期各種學事講習會。

一、國語講習所指導者講習會。自七月二十二日至二十七日六日間。場所斗六女子公學校。人員四十七名。講師石垣視學。吳社會教育主事陳兒成訓導。

二、青少年團指導者講習會。自八月一日至八月五日五日間。場所斗六小學校及內林水源地。人員四十三名。講師臺中州社會教化員細野浩三。

三、體操遊戲講習會。自八月二十四日至二十九日六日間。場所斗六公學校。人員九四名。講師臺北第三高女敎諭小橋川徳八。斗六公敎心山田聰吉。

火山碧雲寺 八景徵詩揭曉

既報火山碧雲寺八景徵詩計得詩六百七十二首。經魏潤菴氏選舉。前茅二十名如左。但今回之徵詩乃限定八景。每景一首。計八首爲一券。方爲合選。就中有僅作一二景者。不成一券。皆棄而不錄。願惠稿者諒之。十名內之元、眼、花之金賞牌。目下托製中。俟後日製成時發送。其餘自第四名至十名之贈品。不日當由該寺事務所發送云。

本月末預金部 運用委員會 上程議事

東京二十日電。大藏省預金部。訂本月末。開本年度第三回運用委員會。特議或有財政惡化之甚。元利不給之地方。決定既往融資中。公共團體三千萬圓。耕地整理組合四千萬圓。付以延期。準本年度延之三十年。又該委員會決議事項如左。

一、昭和十年度外地資金新規融通。朝鮮四百萬圓。臺灣百五十萬圓。樺太五十萬圓。

二、朝鮮產米增殖資金百三十萬圓。

三、臺灣震災復舊並復興資金六百十二萬圓。

四、罹災地中小商工業金五百萬圓。

五、奧丹後地方震災融資條件緩和之件一千萬圓。

六、對華借款中條件緩和之件千五百萬圓。

國府謀擴浙江財閥勢力
或唱華北收產業實益 於華北統制金融機關

北平十九日電。南京政府最近命金城。中南。鹽業大陸。華北四大金融銀行兌換。不以現銀。而用中央交通。中國三中央系銀行紙幣。即將華北幣制。順次統一。而將浙江財閥之金融勢力。扶植於華北。日華經濟提携機運。極爲濃厚。此其深謀遠慮。在於金融方面擴大中央勢力。以收華北產業開發之實益。一面當地日僑之間。近在華北高唱設統制的金融機關。以應日華提携之特殊件。爲最急務。當地內地某大會社代表機關。對同係各方面。亦進言爲遜反動的南京政府金融機關。宜早設如上所言金融機關。以促當局決意云。

四郡役所大修理 新竹州磋商決定

新竹州。因竹南、苗栗、大湖、竹東四郡役所廳舍。遭十七日第二次震災。瀕于危險。乃于十九日午前九時。集內海知事。藤村內務部長。西村地方課長。久布白土木課長等。在州知事公室。關于四郡役所應急大修理事。磋商結果竹南郡役所廳舍。大修理費四千圓。臨時執務用草創式建築費千五百圓。苗栗郡役所廳舍。大修理費一萬六千圓。臨時執務用其他竹東。大湖兩郡役所廳舍及官舍小修理費。亦各決定。至午後一時告終。

馬公街文澳土地 移轉登記問題
久懸未決關係者嘆願

馬公街文澳二二三林達外十二名。前頃曾對馬公要港部司令官。謂往年在某郷。買收爲海軍用地。其後移轉于現地。而自己所有土地移轉登記問題。迄今雖再三對該當局懇談然不見採納。至是乃具嘆願書。于去六月二十八日再提出于軍司令官。附加請爲救濟意味。希將該事件。附諸憲兵隊調査。顧該事件。內外上下。頗屬複雜。迄今有經某辯護士之手。會爲民事或刑事之件。而表面化者。故對于此事件之成行如何。頗堪注目。其事件內容概要如左。

一、大正八年二月。馬公大案山部落五十二戶。買收爲海軍用地。其時澎湖廳當局。對此等住民。買收現在文澳民有地五千坪以外官有地原野道路等。爲移轉費。無料付與。使五十二戶移住。當時買收此民有地所有權移轉登記。以便宜上。爲當時大案山保正林然之名義。

二、買收海軍用地。每坪地金二十四錢。而住民移住地之文澳民有地五千坪地金亦同爲二十四錢。然保正林然。自大正八年。至同九年。合諸費用。每坪計三十錢。分作數回。由全部民徵收。而其徵收法。以一箇册爲原簿。對各保民。不給以領收證。現在併其原簿亦無之。

三、昭和四年。保正林然死亡。其間土地所有權移轉登記未完之前。記林達外十三名土地。各由林然之長孫振利。次男有孝。三男有忠。四男有義等相續。且相續後。大部分已處分

期米賭博 受彰署大檢舉 人數五十餘名

彰化警察署。去十九日午後二時頃。突然召集私服巡查二十餘名。及刑事全員。分作數班。臨檢彰化市北門町。丸非期米商外數處。押收書類。及關係者南門人吳水盛外九十餘名一齊帶入署偵。受小彬司法主任等。嚴重取調。據聞右係期米賭博之被害額達數千圓。關係者中有某々有力者等。亦在內事件有擴大之形勢。結果如何一般頗注目之。

上有翁姑下有兒孫 忽詐稱無夫再嫁
同栖許久始從容逃囘

竹東郡芎林庄人某甲。妻謝氏阿鶴。年四十。上有翁姑。下有兒孫。去四月二日。忽自稱無夫。詭云年三十二。託臺中州沙鹿人謝阿隨者爲媒。許嫁與東勢郡東勢庄石壁坑人張和金。年三十。聘金議定二百六十圓內先支取定金百圓。交與阿隨。餘百六十圓。約以入籍後請還。同時迎娶。是日張家宴客百餘人。過門後。亦相安許久。然至五月二十六日忽言及歸竹東脫戶。歸後被伊夫叱責。不敢自由。又經月餘。和金探聞阿鶴爲有夫之婦。始知被騙。到處査尋。媒人阿隨。欲與計較。尚不得要領云。

是々非々

有稱ゝ商會外交員名義。向閭陽販賣最中餅四六號及六五號菓稱者。罷發家須著實。得有確證。勿被其愚弄也(王樂)北斗郡下遊技場。藉以賭博行爲。被當局檢舉後。一時雖則斂迹。然如二林之遊技場。依然賭行。[illegible]爲取締之也。(地方大害)嘉市果菜市場之雜出。須保護買者與賣者之利益。若濫廢。如內地新配列之大箱主起。時價一箱近三四圓者。只賣出一圓十錢。貸主受大虧損。再不敢配花菜。(勢所必然)。

卑南水組 臨時評議會

臺東廳卑南水利組合。去十七日午前九時。于該組合事務室。開臨時評議會。前田組合長以下關係職員。並評議員十三名出席。審議々題。因卑南圳改修工事。擴張區域小蔴水路排水路其他構造物新設所要借入金所關件。衆議一致。承認借入八萬圓。議了正午散會云。

基隆海水浴場 捕獲十盜

基隆署防犯係。十九日午前十一時。於孤拔濱海水浴場。逮捕强盜團長崎縣人。現住臺北市有明町五丁目三十二山村勘一外九名。現訊問中。若據以海水浴場爲根據。屢作强盜因臺北南署照會。乃出一網打盡之云。

夫婦口角 妻尋短見

北港街番子溝二一八番地蔡吳氏葵。年二十二。日前欲往農場操作女工。因幼兒有疾。夫止之不聽。被夫叱責。遂萌厭世之念十九日黎明。乘隙自縊于房中。及家人發見。時一縷香魂。已往枉死城去矣。

米使訪英外相 傳達政府希望和意

倫敦十八日電。駐英國彥米大使。要之意神兩國風訪實帝英外相。傳達米紛爭處理所關米國意向。併希取英國政府最新且體對策。蓋米國政府。照會英國政府。希望平和處理。防止戰爭云。

米政府態度 希望平和 國務次官言明

華府十八日電。[illegible]國務次官。關意阿紛爭。言明如左。米國政府常望以平和手段。紛爭解決爲目的。藉其所訂現存諸條約。以維持世界平和。尤望意阿紛爭。照此精神處理。既詳告之在外外交機關。使之傳達各國云々。

不別越軌 信爲正解 杉村大使談

羅馬十九日電。十九日廣田外相。會駐日意國大使之際。修正神祕問題所關杉村大使之會言。而謂日本與有重要經濟關係而政府亦不得無關心。東京電報云々。杉村大使。告記者如左。本國政府訓令。余信其正之解釋而行之。可無越軌之事。

貨物車駛入線路內 觸及列車車體粉碎
幸車掌僅受擦過傷

去十九日午前八時四十四分頃。臺中州大甲郡清水街清水字西勢二八三番地王火炎。年二十三。所經營之清水合和貨物自動車中六四六號車。由運轉手擔綏。右車掌同街社口字年坤一〇二番地陳古井。年二十六。兩名同乘。由臺中積載貨物六七百斤。駛至大甲郡下南王田驛東方因該車運轉手王火炎。徑往意斷時發車之誤。岸線旅客列車。而不顧及同時發之臺中旅客列車隨後。至車駛入線路內始見。危機一髮。急欲駛避。迫不能及。以致該列車。先撞及後方。蹋又撞及前方。自動車々體。全部粉碎。餘車掌僅古井受擦過傷。苦喪志。該地警所左次巡查聞報。急電速到郡。郡立通告於臺中州保安課。隨有沙平山司法主任。洪有來通譯。並州保安課官員。同自動車協會。鐵道部當局關係者甚多。急赴現場勘診云。

橫領犯人 潛歸就捕

原籍嘉義郡人現在嘉義市西門町四丁目六十一番地片野販寫眞館爲寫眞師原田廣志。年二十七。本年二月二十一日。對市內白川町五番地石川町五番地石川信治外二名占領小形寫眞機一臺外二點(價格四十三圓)逃走。被害者台對新義者。眞報在案日前潛歸。東宿西苑。這去十八日早。於市內西門町路上。被自署花田。邱南刑事捕去。

罰金二十圓

彰化郡花壇庄三家春。日用雜貨商黃錦源。年二十八。以用舊式衡器故。受派出所具告發。去十九日由山郡目黑司法主任。處以罰金二十圓云。

佛像金帽被盜

嘉義郡竹崎庄內埔子五二八玉山岩金南寺之佛像。今回被人盜去蓋因該佛像有金帽一頂。價格二十圓。事在去十四日起至十八日之間。郡警察課。接到關係者報。犯人嚴査中云。

冰小賣人 無理取調

大甲郡沙鹿庄沙鹿人陳達去十八日。午後五時。帶一大冰塊欲搭金幅興乘合自動車。乘合車以冰其所帶貨物過巨。有礙乘客。不肯搭載。遂犯大鬧一場。且欲毆打運轉手。並車掌。經該地駐所巡查聞聲馳到。齊悉情形。將連喚到警所取調。

內定新東西部落與會長許石頭氏。氏現任街協議會員。敎化委員。方面委員諸名譽職。爲社會敎化事業功勞者。曾受知事。郡守等表彰。聞者咸稱適任云。

新高登山

員林郡下小公學校教員十五名(內女教員三名)。青年團員三名。爲新高登山。去十九日。由庶務課中村郡屬。故光石郡屬二名偕往。一行二十名。于午前六時十四分。發員林驛。就登山之途。二十二日。按經由阿里山歸員也。

幼女不愼溺死

七星郡士林街後洲底六百九十一番地陳六合之媳婦仔陳氏妹。年四。十九日下午四時五十分。同二、三小兒到宅前溝岸捕蟹。失足入溝中。遂至溺死。由通行人。發見報出。士林分室宮本部長。偕吳公醫赴現場查驗後。著其家人領回埋葬。

墜厠溺死

屏東郡。鹽埔庄。彭厝一九五番地。李番六男。李達江。年甫三。去十八日。午前七時。在隣家洪銀壽便所邊遊戲。失足跌落。終至溺死。鹽埔警察所中村巡査部長。接報偕尤公醫。趕至現場檢證。許家人。領回收埋。

羅東

初渡易日

既報羅東宜蘭間濁水溪。開陽大橋初渡式。初定來二十四日欲舉行。因種々便宜上。去二十日。由羅東郡役所。發表于來二十五日午前十時。開于同橋畔北方。是日諸行事。即修祓。工事報告。告辭。祝辭等大五結。壯圍兩庄選出之三夫婦。首先渡橋。正午在宜蘭公會堂。開同大橋開通祝賀會。同橋工費。計七十萬圓。費二箇年半之期日云。

監査庶務

爲監査羅東郡庶務課事務。臺北州福田內務部長一行。擬來羅東。期日自來二十二日。至二十四日。三日間云。

制度宣傳

羅東街役場。訂來二十二日午後七時半。在北成區委員宅。欲開家長會。宣傳改正地方制度之趣旨及精神也。

彰化

衛生研究

彰化市政研究會。去十八日午後八時半。在同事務所樓上。開第一回衛生部會。陳部長。外委員十二名出席。陳氏就座長席後致辭。次磋商市民衛生思想向上。及蠅蚊防止。鼠疫發生防止等。懇談至同十一時三十分閉會。

員林

幹事磋商

彰化女子公學校。訂二十二日午後二時。在母校應接室。招集幹事。開本年度同窓會其他數件之磋商會也。

會計將迭

員林街會計役下村氏。此回決入臺中市役所爲書記。其後任

新營

擧上棟式

新營郡鹽水街市場新築工事要二千餘圓。由新營李萊氏經手建築中。經已七分完成。訂念一日下午四時起。招待土居郡守。伊藤街長以下市要來賓百餘名。擧行上棟式云。

開月例會

北門郡北門庄三𡾲部落振興會例會。去十八日夜。開于同部落。黃助役陸訓導其他來賓列席。首由同會新聞會進經過。就議長席。審議事項如左。一、金紙燒棄節約。二、燒香改築。三、橋梁架設。四、葬式改善。五、宋江陣親和等所關之件。

屏東

證書授與

屏東市主催女子學力補充講習會。於去六月五日起。假屏東市劉振氏宅。開始以來。所定講習終了。去二十日。午後八時。對四十名講習生。舉行終了證書授與式。

開講習會

屏東郡高樹庄男女靑年團。爲力補充講習會。定本十一日起。凡十五日間。在高樹公學校開催。講習時間。男子每日午後八時至十時。女子午後一時至三時云。

會事

▲市內大龍峒町東陽護謨株式會社。與許成行商行。訂二十一日。於淡水海水浴場。爲其店員職工百餘名。開夏季慰安會云。

▲海山郡板橋公學校同窓會。昭和十年度定期總會。訂七月二十一日午後一時。開于板橋大觀舞臺。

▲鹿港街方面委員月例會。訂月二十二日午後八時。開於街會議室。附議事項。爲州主催社會事業講習會之參加。及細民階級之調査等云。

人事

▲新莊郡五股庄協議會員林學傳氏之尊人林知義氏。去十九日午後二時許。在其自宅逝世。享壽六十有二。葬期未定。氏才。久任五股庄長。爲新竹吳族。前清茂字問漁。爲人博聞强記。字亦名家。家多良版書籍。晚年樂隱於蓬園山上。關地廣種柑橘荔支之屬。恒手執一卷。或含飴弄孫自娛云。

▲新營街協議員楊允中氏之次男養勳君。偕岩手縣專任學中市此回與黃老河氏執柯。與嘉義市人林保升氏之次女百合嫁婚。日昨結婚。訂八月十日在新營公會堂。擧行婚禮也。

▲臺南邱明山氏令慈蔡太孺人去十七日。病歿於家。享壽七十有五。目下停柩在室。正擇葬期云。

商況（二十日）

米況 正米市況前場

▲一期蓬萊米 上 中 下 九、七五 九、七六 [illegible]

期米 大阪期米前場

限	寄	中	引
一	三一、八九	三一、七〇	三一、二八
二	三一、九四	三一、七〇	三一、二七
三	三一、九三	三一、七一	三一、二六
四	三一、九一	三一、七四	三一、二五
五	三一、九一	三一、七一	三一、二〇
六	三一、九〇	三一、七〇	三一、一〇
七	三一、八九	三一、七〇	三一、一二
八	三一、八八	三一、七〇	三一、二二
九	三一、八七	三一、七〇	三一、一三
十	三一、八六	三一、七〇	三一、二〇

東京期米前場

	寄	引	高	安
	三一、七四	三一、七二	三一、七五	三一、六九
	三二、〇〇	三一、三三	三一、二八	三一、二六
	三〇、九〇	三〇、八六	三〇、九一	三〇、八一

神戶期米前場

	寄	引	高	安
	三〇、六三	三〇、五九	三〇、六五	三〇、五九
	三〇、五五	三〇、四五	三〇、五五	三〇、五五
	三〇、〇一	三〇、〇三	三〇、〇六	三〇、〇三

株式 大阪短期前場

	寄	引
商船	四四、〇〇	四四、一〇
日魯	六一、九〇	六二、五〇
日毛	七九、八〇	七七、〇〇
[illegible]	[illegible]	[illegible]

大阪長期前場 / 東京短期前場 / 東京長期後場

[illegible]

公債 東京國債 / 紐育株式 / 東京銀行實株

[illegible]

爲替 外國爲替相場 / 神戶對外爲替

[illegible]

肥料 シカゴ小麥 / 神戶豆粕

[illegible]

砂糖 玖馬 / 爪哇 / 大阪現物 / 大阪清算

[illegible]

銀塊 / 絲況 大阪綿絲 / 大阪棉花 / 大阪人絹 / 橫濱生絲

[illegible]

臺灣日日新報
本日夕刊共十二頁

値下断行の婦女界

お歡び下さい！
婦女界が四十錢となりました！
而もたゞの一頁もへらさず、五十錢定價の時と全く同じ内容實質で、何の變りもありません！

▲最近の「婦女界の動き」は、正に劃期的で、絶讃に次ぐ絶讃の聲は、全國愛讀者の間に溢れてゐます。▲まさに愛讀者諸姉に奉仕すべき時です。俄然發行部數の激増は、本社多年の宿願であつた値下げ断行の好機を與へてくれました。▲加ふるに、經營方面に渡つて、あらゆるムダを省き、多大の犠牲的奉仕を敢行して、最も合理的に値下を断行しました。これこそ本當の値下げ！本當の愛讀者奉仕です。▲今迄通りの「婦女界」が安く讀めるのです。ぜひこの機會に末長き御愛讀を懇願いたします。

改正定價 四十錢（送料二錢） 半年分二圓五十錢 一年分四圓九十錢 但し年四回特別號發行の際定價…

夏休みを利用して愛兒の心身を鍛錬する座談會

夏休みを長い子にした経験

八月号 40セン 健康増進号

現代名士ベストテンの健康法漫画訪問
秋田清、岡本かの子、早川雪洲、夏川静江、大川…等各界數の現代ベストテンを訪ねて、ズバリと突込んだ質問を放ち、思はず相手の心臓を寒からしめた漫畫健康問答

長壽者公開の健康秘訣
絶對健康の特殊療法公開
九十七歳で未だ歯が一本も抜けぬ楠梼駒子先生と、百歳で今尚ほ小皺一つない元氣な宮崎たか子さんが特に公開した長壽の秘訣。
親子二代に亘つて血みどろな研究を續けた結果遂に發見した藤原式新健康法。特に慢性諸病、結核、脳溢血等に有効。

夏の家庭衛生メモ
醫師の診療を仰ぐ前にこれを御覧下さい。内科的疾患を加藤博士、小兒科を小山博士、婦人科を吉原博士擔當の豫防と手當法。

名士涼み台一夕話
小林一三外三氏の一層清涼に満ちた秘話

目下大好評の小説揃ひ!!!
結婚裁断 三上於菟吉
母の像 横山美智子
白蛾の舞 中村武羅夫
霧の白菊 子母澤寛
巖窟王物語
夜をとぶ天使 水谷準

職業婦人の日記から
旅行案内人記者等それぞれ職業の快味のにぢみ出た日記十人集

寄席中継放送
漫談入で新趣向の中継ぶり鮮かな會話達の落語

座談會 近代的職業に生きる女性の歡び
「母の像」の作者横山美智子先生を司會し、ガイド、女醫、劇場監督、バス案内嬢等がいとも朗かに働く者の歡びを語り、職場エピソードを公開し、近代女性の溌剌たる意氣を吐いた、痛快な座談會。

この催物・實用記事山の如く満載 先づ實物を御覧下さい。

四十錢（送料二錢） 前金一年分四圓五十錢（特別號代も含む） 婦女界社

●商業組合登記公告
保證責任大興信用組合（變更）理事傳波ハ昭和拾年七月賢日辭任ス 昭和拾年七月拾八日目的名稱ヲ左ノ通リ變更ス 目的（一）組合員ニ其ノ事業ニ必要ナル資金ヲ貸付シ及貯金ノ便宜ヲ得セシムルコト（二）組合員ニ經濟ノ發達ニ必要ナル資金ヲ貸付スルコト（三）加入豫約者組合員ト同一ノ家ニ在ル者公共團體又ハ營利ヲ目的トセサル法人若ハ團體ノ貯金ヲ取扱フコト（四）組合員ノ生産シタル物ニ加工シ若ハ加工セスシテ又ハ之ヲ生産シテ組合員ニ賣却スルコト（五）組合員ノ委託ヲ受ケ其ノ生産シタル物ニ加工シ又ハ加工セスシテ之ヲ販賣スルコト（六）組合員ヲシテ産業又ハ經濟ニ必要ナル設備ヲ利用セシムルコト（七）農業倉庫業法ニ依リ農業倉庫ノ經營ヲ爲スコト
名稱保證責任大興信用販賣購買利用組合
右昭和拾年七月拾九日登記
臺北地方法院苗栗出張所

●漁業組合登記公告
竹南庄漁業組合（變更）昭和拾年六月賢日理事林房ハ死亡ス
右昭和拾年七月拾九日登記
臺北地方法院竹南出張所

預金小切手紛失無效廣告
番號Y貳六參六金額四拾九圓四拾五錢振出銀行當行振出年月日昭和拾年七月拾七日受取人無記名支拂銀行高雄西工銀行臺中支店
右小切手紛失ノ旨屆出有之候ニ付自今無效ト致候間此段御通知候也
昭和十年七月二十日
株式會社高雄西工銀行臺東支店

行旅死亡人公告
本籍地、現住所、不明
本島人氏名不詳（推定貳拾歳位）
一、身長五尺六寸、體格中方、頭髪前部寸後五分刈、顔面長（ア）ゴナマゾアリ 目中方 鼻普通 口普通 着衣黒シャツ壹枚、所持品現金貳拾七錢ノ外敷單一枚、シャツ三枚、齒磨粉一本、同粉一包、洗濯用石鹸一ケ、スコップ一挺
右ハ昭和拾年七月拾八日午後壹時拾四分新營驛發ノ列車ニテ高雄驛ヨリ新營驛迄ノ乘車券ヲ所持セル本島人男ニシテ新營驛附近進行中ノ列車ヨリ飛下リ負ヘル傷ノ爲後頭部挫破ニ依リ即死セシモノナリ、因テ同基地ニ假埋葬致候條心當ノモノハ新營街役場ヘ申出ラルベシ
昭和拾年七月拾九日
新營街役場

臺灣 大阪商船出帆
◎基隆出帆
神戸・門司行 瑞穗丸・高千穗丸・蓬萊丸
福州・上海行 長沙丸・盛京丸
香港・廣東・汕頭・廈門行 廣東丸・山東丸・大昭丸
福州・廈門行 大球丸
大連・天津行 大華丸
鹿兒島・長崎・博多・北鮮行 江蘇丸
沖繩行 運南丸・安南丸
蘇澳・花蓮港・臺東・新港行 めなど丸・でりい丸
比律賓行 おかご丸
南洋行 ばなま丸
盤谷・西貢行 すらばや丸
◎高雄出帆
馬公行 豐岐丸
澎湖・香港・廈門行 福建丸
東京直行 高雄丸
其他船便多數アリ臺北電三八五〇

基隆 近海郵船出帆
門司・神戸行 大和丸・朝日丸・吉野丸
大連・仁川行 ？手丸

辰馬汽船出帆
大地行 ？竹丸・呉竹丸

基隆 大連汽船出帆
大連直行 山西丸・(山)東丸
代理店 丸一組

頭痛にノーシン
¥0.30 ¥0.50 ¥1.00

本邦ノ誇リ 斯界ノ寵兒
ヤンマーディーゼルエンヂン
第次報一… 實用新案登録
燃料費一時間一馬力一錢一厘

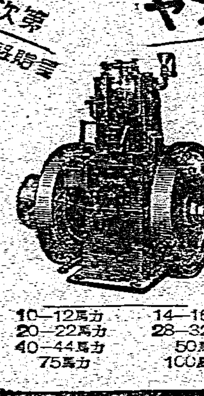

豎型
10―12馬力 14―16馬力
20―22馬力 28―32馬力
40―44馬力 50馬力
75馬力 100馬力

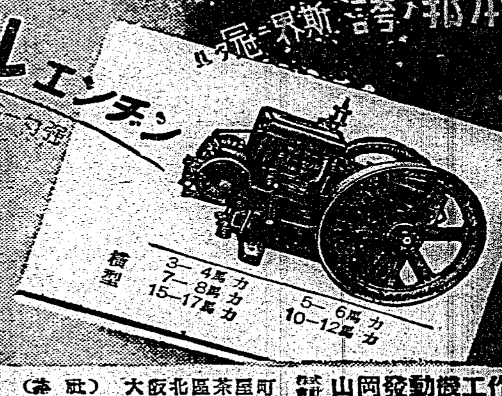

横型
3―4馬力 5―6馬力
7―8馬力 10―12馬力
15―17馬力

臺北市表町二丁目
山岡發動機工作所
臺北支店
電話三〇六〇番

株式會社 山岡發動機工作所 大阪市北區茶屋町（本社）

婦人公論

8月号 日本發賣!!

離婚せんとする友への手紙　金子しげり

心の髄まで打ち込んで筆者がとつて置きの問題をとつて置きの資料によつて書かれた卷頭讀物は本誌の意圖ではない。うべなり！本誌の意圖は進歩的女性の熱讃を浴びつゝ號を追つてゐるのだ。
血みどろの生活の離婚の表門から逃れ出て敢て荊棘の道を歩む金子女史が三人の異つた女性への離婚問題の手紙は自分の體驗と周圍の事實に見た現實的而も人情溢るゝ名文章です。

赤ちゃんの美容
醫者の立場から 小松醫學博士
美容の立場から 山野千枝子
みどり兒の上に限りなき夢を――祈りつゝ見守る母の指導篇です。各方面の權威者諸氏の科學的な名説明。これを知らねば母たるの資格はない。殊に赤ちゃんの美容は自分のハンドバッグにコンパクトを忘れない若いお母様もお氣がつかない。美容は赤ちゃんの嗜みです。

★汗をかゝない赤ちゃんのドレスと肌着の作り方　隅田房子
離乳期の赤ちゃんの食事獻立と作り方
怖ろしい夏の消化不良症の手当と豫防

夏の食卓に涼しい料理
淡白で涼しい豆腐料理　山田富士子
冷たいお素麺の美味しい頂き方　澤島忠吉
サラダの作り方六種の秘訣　小畑林蔵
ナンバーワンにきく　入江たか子 太田菊子 花園歌子 市丸
くずれ知らずの夏の化粧と着付

事實探偵小説 刑事の妻　三角寛

實話 母なきあと
父さんの再婚までを　副島雪子
青春をみおくりつゝ　安達道子

發賣前から猛烈な評判です。豫約もれの方は今直ぐ書店へ!!
定價五十錢

牧逸馬君の死　嶋中雄作
國際情報　清澤洌
經濟講話　小汀利得
家族制度の特質　徳富蘇峰
夏の女（随筆）　森田たま
社會時評
幸福餘つて死を求める妻　山川菊榮
女をなくする母子ホームの眞の意義　市川房枝

藝術深園 古風なる短歌　齋藤茂吉

加賀の千代女（日本女性列傳）　長谷川かな女

新女性べからず大事典
第一課・良人操縦法 第二課・家政訓練 第三課・近代良妻賢母 面白さおかしさ!!

漫文漫畫撮影所めぐり　サトウ・ハチロー

奥さまもお嬢さまも人前で讀んではなりません ツイ笑つてしまふ讀物

噫母は哀し老女中の自殺事件

ニュース小説 母の犠牲　中村武羅夫

牧逸馬の結婚ローマンス　松本泰

特別原稿募集・家庭内の不平を清算しませう！

レリーローマンス 眞夏の狂想曲
北村小松 岡本一平 杉山平助 池部鈞 伊馬鵜平

結婚と優生　永井潜
保健と日光の効用　大平博士
女學校は出たけれど
今日の政局　御手洗辰雄
眞夏の趣味帖

魔の池に教へ子の屍を索めて 女教師が悲泣の手記

金の鍵の匣　里見弴
青空士官　吉川英治
盛装　横光利一
虹の花　野上彌生子
露を厭ふ女　白井喬二
大好評大評判 回毎に人氣湧く小説欄!!

數奇なる運命の記録 私の自叙傳　岡田嘉子

よりよき生活のために
よりよき趣味のために
より高き教養のために
此一冊をさゝぐる――

警察への不平の經驗
一、妬夫婦を死なせて
二、かゝりあひになつて
三、時間と理由
四、何時人の妻となりて
五、夫のための呼出しか
六、婦であるのにか
七、街上の怪
八、萬引女と誤られて
九、制服巡査の冷淡
十、無辜の拘留二十五日
十一、突然路上で調べられて
十二、有力者への警察の遠慮
十三、善良な子にこの事實
十四、非人間的なものへの憤
十五、ろくさ…
十六、人事相談所の不親切
十七、前科者いぢめ

この不平はこの無理解から（官民協力の第一歩）　警視廳官房 岸本文書課長

★警察への感謝実話集
内務大臣　警視總監　局長

夏と犯罪　浦川捜査課長

新生活研究會特輯 警察讀本

警察權と我々の自由　片山哲
病氣の豫防と警察　井口衛生課長
警察とはかういふ所　岸本課長

支那の保全開發と日本 列強の策謀を警戒せよ

一

一千九百三十四、五、六年をイタサのシゴロとか何とか云つてゐた人もあるが、夫れも所謂非常時日本の一風景で、國民氣概を反映したものとせば罪なるしやれ言葉とは決して云はれない、現に我國民は滿洲事變以來對外關係の緊張と刺戟から我國是の認識と愛國精神を再認識し、敢然外交に經濟に自主獨往主義を取戻したことはまことに喜ぶべき事ではあるが、近時稍や所謂非常時意識に慣れ過ぎ、非常時、非常時を恰も口頭禪の如く聲做す向きもあるは、甚だ不謹慎なりと云はねばならない、苟くも今日の時局推移は一歩誤てば國家の安危興亡をも左右するといふ山の稜線を行くが如きものである。進退大いに心せねばならぬ事だ。

二

個人にかても無反省なる自己過信がその一生を破滅せしむる恐れがあるやうに、國家と雖も燕士外交、竹槍千本の意氣たるや眞に壯たりと雖も過去の天佑を天佑事とせず、現實と離れたる自力過信の如き事あらんか、それは眞に恐るべく、國難招來は寧ろその事に因くのである、元より怯たるは許さない、然し對外政策の運用は最も機微の駈引によつて目的獲得に勉むべきで、徒らに腕をまくつて喚めく街頭の卑士を眞似る要はない、帝國の對外政策は政治にあれ經濟にあれ、此際國眼による效果的な外交折衝を第一とすべきで、今後の對支問題等は特に夫れに期待されねばならないと信ずる。

三

惟ふに日本が現在世界の如何なる立場にあり、各國が日本を如何に眺めてゐるかといふことはその政策樹立の根本義であるが、この問題を言ひ換へると、支那が世界の如何なる立場にあり、世界列強が支那を如何に眺めてゐるかといふ事に歸着する。即ち今日に於ては支那に關はる問題は悉く同時に日本に關はる問題である、今日世界列國の爭覇は畢竟經濟戰爭であつて、要するに自國の商品を外國に賣付け正貨を集めるといふのが其形態である、而して此點支那は四億五千萬の人口を持ち世界最大の消費地なるが故に支那を自國の得意先市場とする事が、世界經濟戰爭に勝利を博する所以であるとされ、各國は顧ゆる策謀を巡らしてこの市場獲得に躍起となつてゐるのである。

四

然るに茲に注目すべきは清朝以來各國の對支投資は要するに支那分割の猟資設定のために他ならず、現在の對支財團結成すらも、支那を日本から剝離し歐米列國の共同管理下に於て保全しようといふにある、斯くの如きは東亞の盟主たり、支那の保全開發を道義的使命とする我國として、默認は出來ない、加入拒否は元より之が活躍を排擊しなければならない然し、問題は茲にある、支那の保全開發は日本の道義的使命なるも之を日本一國の力でなし得るや、之は現實問題として解決は容易でない又我國一國で投資を獨占せんとするは不可能でないにしても效果的でない、從つて吾人は支那の保全開發には過去の國策に率む今後何國と結び何國を拒排者となすべきか愼重考慮の要ありと思ふ、況んや今日以後は從來の如く支那の領土保全のみならず、積極的に經濟開發に當らんとする際に於ては、比較的支那に對し主義目標を近くする列國を選びて之と提携しその資材を合せて當らばその效果は單に支那產業開發のためのみならず、東洋平和保持の上にも役立つ所大なるべしと思料するものである。

伊の不當な態度を指摘して注意を喚起
マ伊國大使館參事官の抗議を天羽部長が逆襲的に

【東京二十日發】駐日イタリー大使館參事官マリアニ氏は本國政府の訓令に基き十九日夜及び二十日午前の兩回に亘り外務省に天羽情報部長を訪問し日本新聞中にファシスト及びムッソリニ首相を誹謗するが如き記事があるとて抗議を申込み、外務當局の注意を喚起する所あつた、之に對し天羽部長は調査の上回答する旨を答へたが、この際イタリー政府の發表として傳へられる日本誹謗の記事に關しても注意を喚起したいと逆襲した 即ち

六日及び十二日附外電によりイタリー政府當局の非公式聲明として傳へられる所によれば

一、エチオピアはイタリーの東亞に於ける勢力の增大を危惧してイタリー商品の進出を阻止し日本商品を歡迎するの態度に出たが、之は明かに千九百二十八年の伊エ條約に違反するものである

一、日本は支那の大部分を占據したるに拘らず不戰條約は死滅してない

と發表された趣きであるが、右はイタリー政府の發表されたものであるか否や、若し事實發表したものとすれば徒らに日本國民を刺戟し日伊關係を惡化せしむるものとして反省を促さざるを得ない

とイタリー政府の注意を喚起する所あつたが、杉村大使問題により新聞發表が日伊間に問題となつてゐる折柄右會見は注目されてゐる

廣田外相の聲明を「道義的聲援」と見る
歐洲各國に多大の衝擊

【ロンドン十九日發聯合】廣田外相が十九日記者團との會見に於て伊エ紛爭に關する日本政府の立場を言明した事は歐洲各國に多大の衝擊を與へ、ロンドンの各紙の如きは十九日夕刊に廣田外相の聲明内容を大々的に報道して居る、廣田外相は日本政府としてはエチオピアとの通商關係維持の上から更に世界平和確立の見地から紛爭の動きに深甚な關心を抱く旨言明したと傳へられるが、ロンドン各紙は廣田外相の眞意が果して那邊に存するか

一、エチオピア國に關する日本政府の積極援護は日本人の生命財産保護に限定されるのか

一、それとも伊、エ兩國の紛爭に新たな要因を導入するものであるか

孰れとも斷案を下し兼ねてゐる有樣である、但し廣田外相今回の言明により黑人帝國が道義的聲援を受けた事は各紙の一致した結論でエチオピア政府としては益々勇を鼓してイタリー軍の侵入を拒排するものと觀られる

嚴重抗議を提出す
ソ聯の不法射擊第二事件

【ハルビン十九日發聯合】外交部北滿特派員公署では去る九日黑龍江に於ける滿江採金隊のライターに對するソ聯側の不法射擊及び十八日のウスリー江虎林下流に於ける滿洲國汽船に對する不法射擊に關し十九日午後ソ聯總領事スラウツキー氏に對し文書に依る嚴重な抗議を提出した

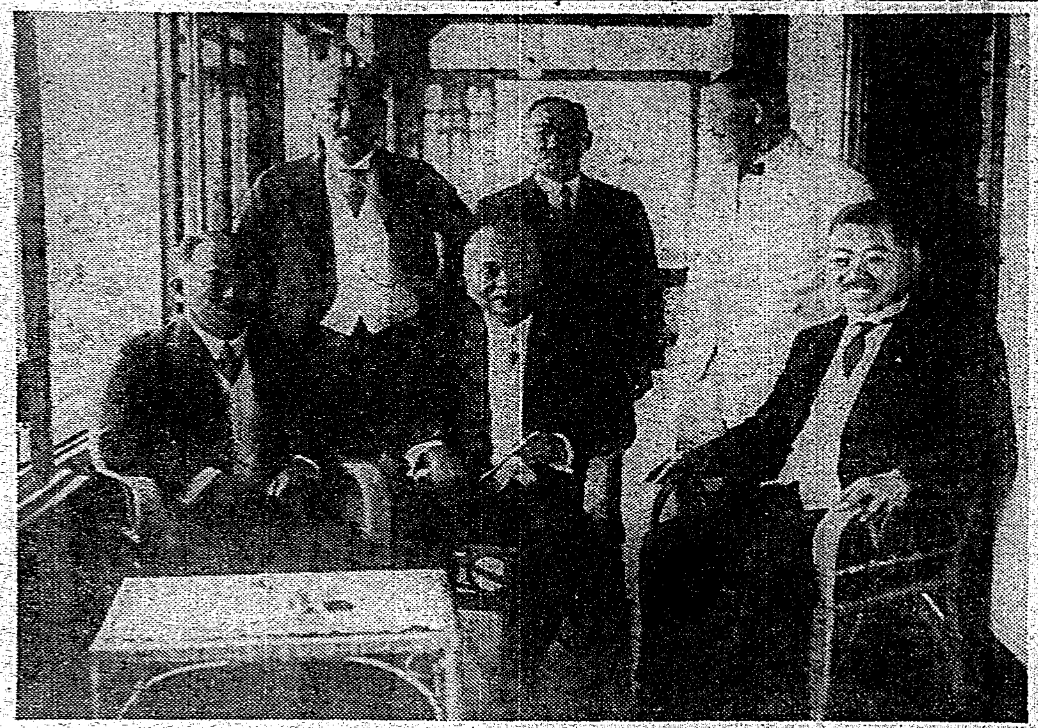

外地三長官會議

外地三長官宇垣朝鮮、中川臺灣、今村樺太廳長官の會議は十五日午前十時より首相官邸に開催、拓務省側より兒玉拓相、堀井、入江兩次官、佐藤參與官出席、各長官より各所轄地方に於ける統治の現況、資源開發の情況並に將來に對する統治上の抱負經綸を說明し、意見の交換を行つた、寫眞は前列右より今井、宇垣、中川の各長官、後列左端兒玉拓相

聯盟は創設以來の破局に當面せん
七月末の特別理事會で伊は委員任命を拒否か

【ゼネバ十九日發聯合】伊、エ紛爭に關する和協委員會の決裂以後アヴノール聯盟事務總長を中心とする英、佛、伊三國間の折衝も遂に何等の成果を擧げず伊、エ兩國の紛爭は愈々月末再び聯盟理事會に上程される事となつた、併し理事會としても紛爭の處理に何等の確信がない樣子で、十九日理事會開會につき發表されたコムミユニケも字句極めて曖昧にして七月二十九日乃至三十日に理事會を開く手筈が整つてゐると言ふ發表である。從つて愈々理事會が開催されても果して如何なる結論に到達するかは全く豫斷を許さない、一部には五月二十五日の決議に基き第五委員を任命し一時を糊塗して八月二十五日迄の猶豫を計るであらうとの觀測が有力であるが、伊太利政府は和協委員會の解消を主張して第五委員の任命を拒否して居り果して理事會が若し眞正面から紛爭處理に乘出さねばならぬ破目となれば恐らく聯盟は創設以來空前の破局に當面するものと觀られ、理事會は相當の紛糾を免れぬものと觀られてゐる

酋長も蹶起 祖國愛旺溢
エ國國内の興奮

【アヂスアベバ十九日發聯合】皇帝御自ら劍を執りて祖國に殉ずとのエチオピア皇帝ハイレ・セラシエ一世の悲壯なる發令演說に次で國内各地に割據する半獨立の酋長等も愈々祖國防衛の爲蹶起する決意を固め、各地相踵いで軍事會議を召集作戰を協議してゐる エ國全土は今や戰時狀態に入り人心は極度の興奮振りを呈してゐる國都アヂスアベバには過般來數千の武裝しい義勇兵が陸々首都街上に於て連日猛烈な軍事教練を受けてゐるが更に有志諸族は新に「祖國會」と稱する愛國結社を組織し十九日國都に於ける國民大會を皮切りに全國に亙つて大運動を起し祖國の危機を指摘し全國民の蹶起を促してゐる、熱狂せる市民は何れもエチオピア帝國萬歲を絕叫し皇帝と共に最後の「兵迄祖國を死守する」覺悟を示し悲壯な情況を呈し空前の國難を前にエチオピアは今や完全に擧國一致セラシエ一世指導の下に伊太利軍の侵入を斷乎阻止する決意に燃えてゐる

聯盟理事會
廿九日より開會

【ゼネバ十九日發聯合】聯盟理事會は來る二十九日よりリトヴイノフ議長司會の下に特別會議を開會、伊太利、エチオピア兩國間の紛爭を審議する事に決定した

外國政府の統治は總て拒否
エ國外相が聲明

【アヂスアベバ十九日發聯合】エチオピア外相ヘルイ氏は十九日特に聲明を發表し、エチオピア政府は獨り伊太利政府の委任統治のみならず外國政府の統治は總て拒否する旨聲明した

伊の遠征軍增派兵力總數

【ロンドン十九日發電通】イタリーの東アフリカ遠征軍增派兵力總數は七月六日までの通計十萬四千なることがスエズ運河當局の記錄に依つて判明した、右は十九日イギリス下院に於ける質問に答へてホーア外相が發表したものである

酷熱に惱まされ歸還者續出
伊出征軍の歸國者既に二千名に達す

【ローマ十九日發聯合】東阿植民地に出征した伊太利軍は總領酷熱に惱まされ歸還者續出の有樣であるが、伊太利軍と共に出征した勞働者約二萬三千人の中から死者七十人を出し病氣歸國者は既に二千人に達したと云はれてゐる

在滿官憲を誹謗 眞意諒解に苦しむ
ソ聯の越境抗議に對し外務當局が反駁的な回答

【東京二十日發】ソ滿國境侵犯問題に關し二十日午前外務當局よりソ聯大使に手交せる我反駁的覺書の内容は左の如し

以書翰啓上致候陳者七月一日付貴翰を以て最近に於る日滿軍のソヴエツト聯邦國境侵犯事件なるものに關し御申越の趣き閱悉致候、然る所在滿洲國帝國官憲をして愼重調査せしめたる結果に依れば貴翰御來示の各項に就ては我方に於ては何等之に該當する事實を認めず、之を要するに御來示の諸件は在滿洲國帝國官憲の關する限り事實無根なるか又はその責任滿洲國側にある事と被存候、却つて貴方に於て之を蔽はんとするものと見るの外なく、從つて右に對するソヴエツト聯邦政府の抗議は何等の根據なきものに有之候、尚七月一日附御來示の黑龍江水路を通過したる件に關しては國境河川たる右水路を之等船舶が自由に航行し得る點に就き何等の疑問無之、何之等船舶に依る同水路の航行は從來何等の支障なく屢々實行せられ候 然るに之を滿ソ國境地方に於て偶發せし若くは發生せりと誤傳せられたる越境事件と關係せしめて在滿帝國官憲に殊更事態を紛糾せしめんとする意圖あるやに推論するに至つては帝國政府の到底諒解し難き所に候 帝國政府は滿ソ國境方面に於ける平和的秩序の維持に付き重大なる關心を有するを以て在滿帝國官憲に對しては國境侵犯等の事なきやう嚴命を發し居る外事件發生の場合にも努めて現地に於て迅速圓滿なる解決を圖るやう指導し居る次第なる所貴方に於て我が在滿官憲の行動に不當なる誹謗を加へ然も之を誇大に發表して世人の耳目を衝動せしめらるるが如きはその眞意諒解に苦しむと共に貴我兩國親善關係の爲に深く之を遺憾とするものに候

日加外交交渉は一旦打切りとなる
ベ加奈陀首相附言す

【オツタワ十九日發聯合】日本政府が通商擁護法を發動したとの報道に接したベネツト加奈陀首相は十九日午後急遽加藤公使を官邸に招き重要會談を遂げた後同夜次の如く附言した

日本政府は關稅問題につき今日聲明を發表したが右聲明に依り日加兩國政府間に於ける外交上の交涉は一旦打切りとなる

中南米諸國に商業使節を派遣
雜貨、綿絲布、絹、人絹の三組合から一名宛を選んで

【東京二十日發】商工省では豫て對中南米貿易調整策に就て研究の結果現地の實情調査のため商業使節を中南米諸國に派遣することになつてゐたが、二十日本省に中南米貿易調整に關する協議會を開き右使節派遣につき協議の結果左の根本方針を決定した

一、中南米關係の雜貨、綿絲布、絹、人絹の三組合より各一名宛正使を選任し七月一杯に人選をなす

一、派遣先はコロンビア、ベネズエラ、エクアドル、ハイチ、ドミニカその他とし必要に應じてその地域を擴大する

一、出發期は大體九月初旬

報復關稅をカナダで考慮
日加關稅戰展開か

【東京二十日發】駐日カナダ公使マーラー氏は二十日午後一時外務省に來栖通商局長を訪問し二十日付を以て公布となつた對カ關稅引上げの內容に付き說明を求めカナダ側においても日本側の措置に對抗するため關稅法の規定に基き同法に定むる最高限度たる三分の一附加稅を課するに至るやも知れぬ旨を通告し同一時辭去した、斯くて日カ通商關係は日本側の防遏措置の實施により早くも關稅戰開始の形勢濃厚となつた

歐米派の主張を容れ汪精衛氏一派を驅逐
蔣氏南京へ歸つて重大人事を決定せん

【天津二十日發電通】南方面への入電に依れば蔣介石氏は近く南京に歸ると言はれてゐるがこれは國內の重要政務遂行のためである、即ち歐米派の主張を容れ汪精衛氏一派を驅逐せんとするもので南京の歐米派要人等が二日前南京に赴くのも汪精衛氏の驅逐のためでその結果に依り蔣介石氏は直ちに南京に乘込み左の如き重大人事異動を決行せんとしてゐる

行政院長	閻[illegible]
內政部長	吳鐵城
上海市長	蔣作賓
駐日大使	[illegible]
察哈爾省主席	陳儀
福建省主席	吳忠信
安徽省主席	宋哲元

而して國民政府部內における汪派の要人、陳公博、唐有壬等の諸氏は罷免されんとしてゐる、尚宋哲元は安徽省主席に任ぜらるるとも推測すると報じてゐる

外務省の新規要求
總額四千萬圓

【東京二十日發】外務省では十九日午後省內に於て省議を開き明年度新規要求に就き審議を行つた結果總額約四千萬圓の新規要求を提出することに決定したが內容左の如し

△本省關係

一、通商局の外局昇格

二、東亞局第三課(滿洲國關係)を恒久化する

三、記錄官、翻譯官、傳書使制度の新設

四、情報部、條約局の增員

△在外公館關係

一、公使館新設 フインランド、ベネズエラ

二、總領事館新設及び昇格 バグダツト、チチハル、廈門

三、領事館新設及び昇格 佐木斯、山海關、[illegible] ベルーより(モロツコ)カラチ(印

給料の不拂で貴州軍に兵變
師長一名は逃走し一名は叛軍に合流

【南京二十日發電通】貴州軍第百二、百三師は蔣介石氏の命により四川共匪討伐のため十六日貴州省北部の駐地を出發せんとしたが、第百二師の第一、二旅團の將兵二千餘名は給料不拂の不平から突如兵變を起し[illegible]、既に第百三師長[illegible]は叛軍に合流したと傳へられ[illegible]ばかりの叛亂軍は目下廣西省境に突入すべく續々南下中である

藏相が二十六日公債政策を聲明
國民の注意を喚起

【東京二十日發】高橋藏相は來る二十六日午前九時五十二分東京發葉山に御靜養に當つて同日公債政策に關する聲明を發表する筈である、右聲明要旨は財政と國家施政とは不即不離の關係に在るので國家としては國家施設の緊急性と公債發行の經濟性を最も調和せしむる事は出來ないとの前提から公債政策の重要性を說き公債消化力の現狀を述べて國民一般の注意を喚起せんとするものである

陸軍異動
廿二日內奏

【東京二十日發】林陸相は二十二日葉山御用邸に伺候し天皇陛下に拜謁仰付られ定期異動につき內奏御裁可を得同日中に內命を發することになつた

本月末に預金部運用委員會

【東京二十日發】大藏省預金部では本月末本年度第二回の運用委員會を開催する豫定であるが特に財政の惡化甚だしきため元利支拂の全く不可能になりたる地方の既往融資中公共團體三千萬圓、耕地整理組合四千萬圓に就ては何れも本年度より向ふ三十ケ年に延長せしむることに決定したので同委員會に附議することとなつた、同委員會に上程される決議事項は左の如くである

一、昭和十年度外地簡易保險積立金融通、朝鮮四百萬圓、臺灣百五十萬圓、樺太五十萬圓

二、朝鮮產米增殖資金百三十萬圓

三、災害復舊資金朝鮮に復興資金六百十二萬圓

四、罹災地中小商工業資金五百萬圓

五、東北地方罹災融資條件緩和の件一千萬圓

六、對支借款中條件緩和の件千五百萬圓

米日爲替小高

【ニユーヨーク十九日發聯合】本日の當地に於ける米日爲替相場は二十九仙[illegible]となつた

陸軍明年度兵備改善費
四、五千萬圓に達せん

【東京二十日發】明年度陸軍兵備改善費は少なくとも四、五千萬圓に達する模樣であるがその主なる事項は

一、一般部隊の編制及び制度の改善

一、在滿部隊派遣に伴ふ內地部隊の充實及び整調

であつて二年乃至三年の繼續事業と見られる

外地米生產費「調查の小委員會」
廿二日首相官邸で

【東京二十日發】外地米生產費調查に關する小委員會は二十二日午前九時三十分より首相官邸に開かれ昨年來の懸案である鮮臺米の生產費決定に付き協議をなす筈

滿洲事變 陸軍中央部の論功行賞
二十五日行ふ

【東京二十日發】滿洲事變に對する陸軍中央部の論功行賞は來る二十五日行はせらるるが既報の如く荒木、本庄兩大將には特に勳功に依り男爵を授けさせ給ふことになつてゐる、然し右は今回は行はせられず論功行賞の最後となる筈

新竹州の臨時協議會
二十五日開く

【新竹電話】新竹州震災復興の追加豫算を附議すべき臨時協議會は二十五日午前十時召集される事に決定、二十日夫々協議會員に通知狀を發した

人事

▲山田五郎氏(臺南製糖會社長)東京より來臺 ▲飯田三男氏(臺南製糖取締役)二十日來臺夜行にて臺南へ

▲大島警務局長(三井合名臺灣出張所長)二十二日大和丸にて上京

店內改造記念 ビールデーサービス 納涼
エビスビール 自二十二日至二十六日 一個附出し 五十錢
カフエーおちゃん
料理は半額頂戴致します
西門町片倉通り 電話四〇九番

暑中御伺申上候
暑中稽古の御用品は專門の黑木武具店へ御下命の程願ひ致します
黑木武具店 臺北 電二六七六

お飲みになる時
ノービールはアサヒヲと御指名下さい

アサヒヲ・ノービールの味は新鮮な果實汁のカクテルです。其爽快なる點は在來のサイダーやソーダ水の比ではありません。アサヒヲ・ノービールは洋酒其他の酒精分を混合して下さい。素的に旨いビールになります。家庭向として小瓶もあります。
王冠ヨット印に御注意
製造元 大阪 アサヒヲ飲料株式會社
輸入元 越智商店

お買ひ時は今!! この時です!!
斷然安くなりました… 安くいたしました…
コーラン京紗(昨日着荷) 五圓八十錢の品…四圓八十錢 六圓八十錢の品…五圓五十錢
右は其の上福引景品と抽籤券及等外景品附
からむし上布(新着柄) 正札より二割引
右は割引した上に抽籤券及等外景品附
大奉仕品(絕對後なし) 清涼簡單服 三枚…一圓二十錢 三枚組もの 三枚…一圓四十錢
オー安イ オホ…オー安イエ(へ、オ安イ)
榮町京町 太平町 松井呉服店

專賣特許 東京あまさけ

著しく躍進の我國產金業
其前途は更に好望

【東京發聯合】我金界は金輸出再禁止以來特に黃金時代を現出して居る。これは云ふまでもなく產金價格が著しく昂騰した結果に外ならない。即ち內地における政府買上値段は八年十一月一匁九圓九十四錢に改訂され九年二月には金買入法が成立して同年四月十一圓六錢に引上げられ更に十年一月には十一圓五十八錢と改訂された

この爲め內地、朝鮮、臺灣等には

黃金熱が

起り、新鑛山の發見、休鑛中の鑛山の活動、品位の低い鑛石の採掘（再禁止前までは十萬分の二以上が必要では百萬分の六、七以上が採算がとれる）等の爲め茲二三年間の產金額は左の如く飛躍的增加を示しこの勢ひは今後も續けられるものと豫想されて居る、殊に朝鮮地方における產金額の增加は特筆するに値するであらう（單位瓦）

	七年	八年	九年（推定）
內地	一〇、〇〇一	一一、三九九	一三、〇〇〇
朝鮮	二、八六〇	三、〇二一	一三、五〇〇
臺灣	三四六	五三一	八〇〇
合計	一三、二〇七	一四、九五一	二七、三〇〇

而して右政府產金買上價格を世界的價格の水準たる十四圓五十錢邊に比較するときは約三圓方の下値であり又滿洲國の買上値段一匁十二圓四十五厘に比しても一圓方の安値にある狀態である、從つて政府當局で嚴重に取締を行つて居るに拘らず密輸出が絕えない有樣でこれは產金獎勵と金保有とを目的とする金買入れ法の精神に背くこととなるが、又一方

爲替相場

が現狀を安定とする限り從來の如く世界的水準と內地產金買上げ價格の間に非常な値開があることは大勢上許さるべくもなく早晚更に引上げられるものと觀察されて居る、從つて產金事業は今後も引續き活況を呈し且つ產金額は一層飛躍的增加が期待される、產金界の狀勢に就き日本鑛業社長伊藤文吉男は左の通り語つた

產金界は益々活況を呈して居る、殊に朝鮮產金界の躍進は著しいものである、然し我國の產金買上げ値段は世界的水準から見ると甚だしい安値にあるため密輸出が行はれて居るとの聲も聞くのである政府は金現保有と產金獎勵の見地からしても買上げ値段を引上ぐべきであると思ふ、若し、買上げ價格引上げに依つて產金業者が儲け過ぎると云ふならばこれに課稅してもよい譯ではないか、買上げ值段を引上げればまだ產金額は增大するであらうし、又國內の探鑛もこれに依り作興されることと信ずる、いづれにしても產金界には勿論反動の憂慮もなく前途は一段の活況が豫想される

臺北商工會總會
實業大會開催を承認
常議員の補缺選擧

臺北商工會は二十日午後一時常議員會を、二時臨時總會を鐵道ホテル樓上にて開催した、出席者は木村、三卷兩副會長、近藤（有）、松、山中、中辻、市川、大島、坂本、林則光、辻本、郭廷俊、安座上、陳天來、士居、照沉、陳茂發、重田、堀川、高橋、吉岡、小林、肥後、谷河、西井、池田、慈彩淮、三好（久）山岸諸氏其他委任狀共五十一名

常議員會では木村副會長議長席に著き先づ開會を宣し

一、第十九回全島實業大會を博覽會の會期中十一月十五、十六兩日臺北の五實業團體主催の下に臺北にて開催する件につき經過を報告して承認を得、次で

二、聲議、陳情及請願其他の重要事項にして緊急を要するものは會長之を處理し次回の常議員會の承認を得るものとす

三、本會會員赤石定藏、赤司初太郎兩氏を特別會員に推薦の件

を付議し何れも滿場の承認を得た次に

四、常議員の補缺選擧及部長、部委員依囑の件

は議長指名に一任し議長は阿部、田中、陳、赤石、赤司五氏の補缺として

吉岡信三郎、三宅文雄、張清港、許智貴、肥後誠一郎

の五氏を常議員に推し一同之を承認す、次に運輸交通部長は阿部吟次郎氏辭任後三卷總務部長が之を兼務してゐたが阿部氏の後任吉岡信三郎氏を同部長に推し金融財政部の委員補缺に三宅文雄、肥後誠一郎の兩氏を推擧し之また一同の承認を得た、次に五、臺北商工協會長陳清波の商工會入會を滿場一致承認して常議員會を終り暫時休憩の後臨時總會に移り木村議長より種々說明あり商工會議所法案は近き將來に實施される模樣なく少しく實行が延びてゐるので全島實業大會も博覽會迄には同會議所法案が實施されないものとして計畫されるに至つた次第で大會の經費は大體四千五百圓臺北の商工會二千五十圓、實業會七百圓他の三團體各二百五十圓づつ分擔し他地方の團體は合計三千圓と豫定しあり往年實業大會を開催した時には臺北商工會の主催であつたが今は臺北に有力なる實業團體が五つあるので此の五團體の聯合主催とし仕事は主に商工會で扱つて行くこと、今後準備委員會を設けて度々會合を催し事を運んで行く方針であると述べ常議員會にて承認した諸件を滿場一致可決し二時二十分散會した

蓬萊小反落
底意尚強氣配

【神戶二十日發本社特電】期米は休日を控へ二十一日の土用入の天候も良しと見て稍反落してゐるが一般には未だ強氣配にて頗る七、八月限に興味は繫がれつつあり蓬萊米も十九日の高値八月限中部物十圓五十錢から見れば十錢落ち程の形、北部物七月限十圓二十五錢、八月限二十錢に近物は上積が買はれ近物尚強氣配である

漁夫側は不服──
海人草を繞る抗爭
船主四分半、漁夫五分半の步合制度を要求

海人草を廻る船主と漁夫との抗爭は既報の如く未だ圓滿成立に至らないが、本問題の經緯は大要左の如くである

高雄に於ける海人草採取船は（二千噸乃至四十七、八噸級）二十四隻あり、その操業期間は三月から十月までとなつてゐるが實際は四月頃から六、七月にかけて僅か二ヶ月半の一航海を以て終りを告げるもので、昨年の實績によると、一隻當りの採取高は約一萬五千斤、總計五十四萬斤、その價格約十萬圓といふ程度である、問題はその分配方法の如何に在るわけなんだが、昭和八年までは採取物の販賣金額から總經費を差引いた殘りの四分五厘が船主の分前、五分五厘が船長以下の漁夫の分前となつてゐた、ところが九年になつて右の比率は雙方五分五分となり、本年に入つてからは船主側にて右の方法によるときは船主の不利益だといふので步合制度を廢し一斤六錢で買取る制度に改められ今回の爭議を起すに至つた模樣である、然らば右の如き分配法によるとき雙方の收入はどれ位になるかといふに、先づ昨年の五分五分制による實收は船主約一千五十四、船長及び機關長は八十三圓、潛水夫長は七十三圓、一般漁夫は五十五圓といふところであつた、此の分配法は收益の半分を船主が取り殘りの半分を乘組員二十三、四名で分配するのであるがその內船長及び機關長は夫々一人半分、水夫長は一人二分、一般漁夫は一人分と分配し半端の分は全員への賞與といふ建前になつてゐる、ところが今年の制度では一斤六錢で船主に買取つて貰ふのであつて、採取物の九七％までは合格品で殘餘の三％ばかりが不合格品となるのは免れないが、先づそれはいいとしても、若し制限以上の採取をなした場合果してその過剩分までも一斤六錢で買取つて貰ふかは心配である、何れにするも船主側に千圓もの利益を擧げるに對し漁夫は二ヶ月半も働いて六十圓や七十圓の收入に過ぎない、これは漁夫の收入としては少きに失するといふので、昭和八年までの制度即ち船主四分五厘、漁夫五分五厘の步合制度に改めて貰ひたいとの漁夫側の要求に本問題は端を發するものである

生絲の新規用途と新市場開拓
農林省が躍起調査

【東京十八日發本社特電】生絲の新規用途新規市場に就いて農林省では滯貨生絲を利用して從來もその開拓に努めてゐるが、愈々來年度より積極的に需要增進に乘り出すこととなりこれに要する經費を來年度豫算に計上することとなつた現在の新規用途新規市場の開拓は滯貨生絲のみを以て行はれてゐるが、農林省では此の新規用途新規市場方面に民間の生絲を進出せしめて、假令滯貨生絲が賣り盡されても開拓された用途並に市場を維持し得るようこの方面に對する當業者の事業に對し助成金を交付せんとするものでその方法は左の如きものである

一、新規市場の開拓並に維持來年度は農林省は印度方面に一萬二千俵を輸出する計畫でこの內八千俵は滯貨生絲を充て、殘り四千俵は民間生絲を以てする豫定で、民間生絲に對しては輸出向け生絲價格と印度への輸出可能價格との差額百二十圓の半額六十圓を政府が負擔し、四千俵に對し二十四萬圓の輸出獎勵金を交付せんとするものである

二、新規用途の開拓並に維持、新規用途は現在の盛況に因る民間生絲を利用しては採算が採れぬので三十一萬圓の助成金を交付し、新規用途を實用化せしめローブ、絹擬縮アルパカ代用品、帽子等の工業化を獎勵する

三、海外需要增進宣傳費、從來中央蠶絲會に於いて新附並につ て臨時して來たが少額の爲め效果が薄いので五十一萬圓の豫算を計上し積極的宣傳を爲さしめる

滿洲國林野法

【新京十九日發本社特電】滿洲國林野法は愈々今月末制定發布されることとなつたが之と同時に永らく懸案であつた滿洲國內に於けるパルプ會社にも認可指令が發せられることとなつた、その商務指林は未だ詳細を得ないがパルプ事業の根幹をなす伐材方法は向ふ五年を限り暫定的にパルプ會社をして政府の嚴重監督の下に伐材を代行させることとなるべく、その拂下げ額は第一期分は各社共五十萬石を限度とされてゐる

一期蓬萊の移出
月末迄三百萬袋突破か

一期蓬萊米は入荷旺盛の割に移出船調に行はれ臺灣米穀移出商同業組合調べによれば十九日迄の累計二百二十四萬八千八百十二袋に達し二百萬袋を遙かに突破するに至つた、之を移出港別に見ると

基隆港	九八八、四〇〇袋
高雄港	一、二五一、四八二
合計	二、二四〇、八八二

となつてゐる、併し中北部米の出廻りいよいよ本調子となつて來たので基隆港積出しが大半を占めてゐるが高雄港積出も漸增すべく月末までの兩港移出累計數量は三百萬袋を突破するものと見られてゐる

消費旺盛の一反映
島內の分蜜突飛高
內地より七十錢上廻る

島內砂糖の相場は相變らず先物十二圓を中心として手堅き步行を示し分蜜糖物は殆込十六圓二十錢、精糖廿一圓三、四十錢の好値を保つてゐるが、此の內地糖價の好調は米價高と產業界の好況に依る砂糖消費の增進が有力なる一因を爲してゐること疑ひの餘地なく現に近頃の消費は昨年に比し分蜜、精糖を通じて一割五分の激增を示してゐるといふ有樣である、一方島內にあつても昨年に引續き米價の好調を中心に一般の購買力增進しあり赤糖の如きは分蜜に比し割安な爲め特に消費を喚起してゐるが砂糖の消費は意外に增加せる形勢に分蜜も赤糖合會の協定數量三千三百袋では供給不足を告げんとする情勢にて一時十六圓二、三十錢を唱へてゐた相場は何時しか漸騰して十六圓九十錢となり大阪の現物相場より七十錢方上廻るに至つた、今一步相開けば內地より逆移入を誘導するものとして注目されてゐる、下半期には有り餘るものとは云へ島內糖價の突飛な高は會社側の協定を去ること乍ら消費旺盛の反映であると云はれてゐる

紐育製糖業者
値下發表

【ニューヨーク十九日發電通】ニューヨークの主要製糖者は十九日三五ポイント方の値下げを發表し蔗糖を四仙九〇、甜菜糖を四仙七〇に改めた、然し來る月曜には蔗糖を五仙一〇に、甜菜糖を五仙丁度に引上ることとなるのであらう旨を併せて發表した

硫安配給組合
決定事項

【東京二十日發本社特電】硫安配給組合では十九日積損富士にて定例理事會開催し左の諸件を決定した

一、建値十貫臥三圓五十錢据置き
一、十月限の賣出し一組合規約の一部改正（存續期間昭和九年八月より昭和十年七月迄とあるを昭和十一年七月迄と改正）

臺北州茶業
篤農家講習會

臺北州茶業會では來る八月五、六、七の三日間海山郡士城庄茶業組合に於て州下茶業篤農家講習會を開き、同時に滿洲輸出向の毛峰茶一斤詰め荷造品評會を開催し講習會に於ても更に毛峰茶の製造實演を行ふことに決定した、尙講習會出席者は百五十名の豫定で講師は谷村技師、井上茶業傳習所主任、鈴木臺灣茶共同販賣所理事等から茶業に關する有益な講演もある筈

斗六買蔗價格
早植と集團及特殊蔗園獎勵

日糖斗六製糖所の十一、十二年期甘蔗栽培獎勵規程の要項を摘記すると原料買收價格は基本價格を二圓七十錢とし收穫時期と植付時期に依り獎勵金に等差を次の如く設けてある（原料代に獎勵金を加へたもの）

收穫時期	八月以前植	九月以降植
十二月末以前	三、一〇錢	二、七〇錢
一月中	三、三〇	二、九〇
二月中	三、三五	三、〇〇
三月上半	三、四五	三、一〇
同下半	三、五五	三、二〇
四月上半	三、六五	三、三〇
同下半	三、七五	三、四〇
五月一日以降	三、八五	三、五〇

商植付獎勵金は

七月植甲	五〇圓
八月植	四〇
九月植	三〇
十月以降植	二〇

を交付す、但し甲當收量六萬斤未滿の場合は交付せずと規定してある、又集團蔗園には甲當九十圓以內（前期は甲當八十圓以內）の獎勵金を交付す、但し甲當收量六萬斤未滿の場合は交付しないことになつてゐる　此外會社の指定する特殊土地に甘蔗を栽培したるものには共に土地の狀況を參酌し別に定むる規程により甲當金四十圓以內の獎勵金を交付し又會社の指導に從ひ作業をなしたるものに對しては別に定むる規程に依り抽籤券を交付し抽籤の結果賞金を交付することになつてゐる、敎種苗に對し製作獎勵金は千斤に付二十錢以內を交付すること前期と同じである種作資金は七、八、九月植栽甲一百圓以內、十月以降植及株出甲當りには八十圓以內を融通し利息は前期同樣月七厘と定めてある

臺中米價（二十日）

△蓬萊米九圓九〇錢△出米高蓬萊米三一、三一三袋（累計出荷）

夏二番茶出盛る
一番茶より良好
相場は氣配區々

最近の大稻埕茶況を見るに目下は夏二番茶の出盛期であるが最近天候の順調に惠まれ雨に祟られた二番茶より目下の出廻り茶は出來榮え頗る良好である從て烏龍茶は漸く商機相熟した模樣で商狀大に活氣附き相當荷動きあるが現在では中茶以上の取引が主で下茶は需要少なく包種物は概して停滯勝である紅茶は內地需要の夏茶取引が相當行はれて居るが海外入註皆無の模樣で商況依然不振である從て在貨荷動きなく停頓の姿であるが生產者側では貿易筋の活躍を期待し商機の好轉を鶴首待望して居る相場は烏龍茶紅茶共に氣配區々なるも上茶は堅保合で粘り強く中茶は一、二圓方昂上り下茶は一進一退で變化がない

ココアの栽培
臺灣でも出來る
屛東農試の成功に
製菓會社の注目集まる

【屛東電話】屛東農事試驗場で熱帶試驗中のチョコレートの原料カカオは、島田場長以下技術員の努力によつて素晴しい好成績をあげ臺灣でも十分の可能性を持つものと認められるに至つたので、現在チョコレート製品原料として之を外國から輸入してゐる森永明治兩製菓會社大阪のグリコ製菓等では、島田場長の努力を稱讃し、尙今後は臺灣產カカオの試作に乘出さうとする意向があるといふ、而して臺灣でも栽培可能なることが研究の結果判明したので、今後は民間に栽培を獎勵し原料自給に努めたい意向で大資本を以て製菓會社にこれが實現を期待してゐる

香港市場の臺灣豚　既に香港へ二萬頭もの輸出を見た臺灣豚は一時香港市場を混亂させはしたが何といつても豚君は本年の產業界の花形となつた（寫眞は香港の豚市場に牧容された臺灣豚）

烏日の蔗作獎勵
籾價比準獎勵金の引上其他

日糖烏日製糖所の十一、十二年期甘蔗栽培獎勵規程の要項を見ると原料買收價格は前期通り

原料代	一、七〇錢
同增金	九〇
計	二、六〇

にて買收することとし、植付獎勵金は

	甲當
七月迄植	六〇圓
八、九月植	四〇
十、十一月植	三〇
十二月以後植	一五
株出	一〇

前期に比し七月迄植十圓、八月植十圓、九月植二十圓、十、十一月植十圓、十二月植五圓の增額となつてゐる、水田集團（二甲以上）蔗作獎勵金は新植株出共に二甲以上甲當四十圓、五甲以上五十圓を交付し前期に比し著しく變らぬが株出は各十圓方增額されてゐる、尙六田に三作したるものには蓬萊籾の價格に比準し次の通り獎勵金を交付す

籾千斤價格	每千斤獎勵金
四五圓〇〇未滿	二〇錢
四五、〇〇以上	三〇
四七、五〇同	四〇
五〇、〇〇同	五〇
五二、五〇同	六〇
五五、〇〇同	七〇
五七、五〇同	八〇
六〇、〇〇同	九〇
六二、五〇同	一、〇〇
六五、〇〇同	一、一〇
六七、五〇同	一、二〇
七〇、〇〇同	一、四〇

【備考】籾の價格は臺中米穀檢査所に於て調査せる十一年七月及十二月の平均價格による、尙新植甲當十四萬斤未滿、株出甲當十二萬斤未滿の場合は本獎勵金を半減す

前期は籾千斤價格四十圓以上千斤十錢から六十圓以上八十錢迄五つに區切つてあるが十一、十二年期は米價の位置、將來等を考慮し最低四十五圓未滿から最高七十圓以上まで十二通りに區切つて多收獎勵を加味し手加減を爲し籾價六十圓以上迄は十錢值上げしそれ以上ウンと上げてあるのは注目すべき點である、原料調獎勵金は前期通り千斤に付二十錢以內を交付し耕作資金も前期通り第一回に田甲當五十圓以內、畑三十圓以內を、第二回は第二回蔗園調查終了後甘蔗の出來榮を參酌し適宜融通することになつて居り利息は月七厘とし前期より一厘方低下してある、指定品種は二七二五號其他特に當社が承認せる品種とし田は甲當二萬二千本以上、畑は甲當二萬三千本以上植付け苗付甘蔗は九月中に籌植を行ふこと、早植には肥料に闘作させること其他の條件が付せられてある

爆竹會社總會

臺灣爆竹會社總會は二十一日午前十一時市內同會社の同社で開會

青物魚類卸相場
（二十日）（臺北市中央市場百斤建値）

▲蔬菜（地物）

品名	最高	最低
種目	一五、〇〇	四、〇〇
大根	八、〇〇	四、〇〇
午蒡	七、〇〇	三、〇〇
長茄子	七、〇〇	三、〇〇
丸茄子	一三、〇〇	五、〇〇
小茄子	一〇、〇〇	三、〇〇
丸豆	一五、〇〇	九、〇〇
菜瓜	七、〇〇	六、〇〇
薑	八、〇〇	九、〇〇
芋	一三、〇〇	四、〇〇
若菜	七、〇〇	五、〇〇
新根	二六、〇〇	三、〇〇
白花	三、〇〇	二、〇〇
蓮荀	四、五〇	一、〇〇
韮荀	三、〇〇	三、〇〇
麻竹瓜	六、〇〇	一、〇〇
綠竹瓜	一〇、〇〇	一、〇〇
越瓜	五、〇〇	二、〇〇
胡瓜	一一、〇〇	一一、〇〇
冬瓜（島內）	三、〇〇	二、五〇
西瓜	六、〇〇	一、〇〇
クリーム瓜（百瓜）	三、五〇	一、五〇
甜瓜	一二、〇〇	一〇、〇〇
里芋	一〇、〇〇	九、〇〇
大芋	一〇、〇〇	一〇、〇〇
甘藷	二、五〇	二、五〇
南瓜	八、五〇	三、〇〇

（內地）

品名	最高	最低
甘藷	一二、〇〇	一〇、〇〇
馬鈴薯	一二、〇〇	—
玉葱	一二、〇〇	—
南瓜	一〇、〇〇	七、〇〇

▲果實（地物）

品名	最高	最低
木瓜	一一、〇〇	七、〇〇
葡萄	一五、〇〇	一三、〇〇
鳳梨	九、〇〇	六、〇〇
西瓜（島內）	一三、〇〇	一、五〇
木瓜	二、〇〇	一、〇〇
文旦	六、〇〇	四、〇〇
在來鳳梨	四、五〇	三、〇〇
南洋鳳梨	七、五〇	四、〇〇
梨	八、〇〇	四、五〇
鳳梨	七、〇〇	五、〇〇

（內地）

品名	最高	最低
太平桃	二五、〇〇	一八、〇〇
京桃	二五、〇〇	一七、〇〇
リンカク桃	一六、〇〇	一七、〇〇
ブドウ	一一、〇〇	—
イチジク	一三、〇〇	一三、〇〇

▲商況（地物）西瓜、大根は良貨物が入荷の爲め入氣立ちつつ高値を示したが（島內物）高値方面の西瓜は盛期に近く小粒物の出廻りにも拘らず入氣立ちつつあり（內地物）馬鈴薯は近日の入荷多量の爲め下押し步調である

▲魚類（基隆）

名	最高	最低
生イサキ	一七、〇〇	一四、〇〇
生アラ	三三、〇〇	八、〇〇
丸サワラ	一〇、〇〇	—
カツオ	一九、〇〇	一八、〇〇
生アユ	六〇、〇〇	—
イセエビ	一五、〇〇	一五、〇〇
アワビ	一〇、〇〇	二〇、〇〇
生長イカ	一七、〇〇	三〇、〇〇
小イワシ	一五、〇〇	二八、〇〇
小イワシ	四四、〇〇	三〇、〇〇
ウルメ	二五、〇〇	—
アワビ（淡水）	四〇、〇〇	二五、〇〇
車エビ（臺南）	二〇、〇〇	—
中エビ	三〇、〇〇	二〇、〇〇
小エビ	六〇、〇〇	六〇、〇〇
カニ（高雄）	六六、〇〇	三〇、〇〇
マグロ	二九、〇〇	—
白サワラ	三三、〇〇	二四、〇〇
ベニ	三〇、〇〇	三〇、〇〇
車エビ	三〇、〇〇	—
下車エビ	一九、〇〇	二三、〇〇
カタス	二六、〇〇	一八、〇〇
赤ヒ	五三、〇〇	一六、〇〇
車エビ（京港）	二〇、〇〇	—
白マナ	一二〇、〇〇	二八、〇〇

▲鮮物（23 27 75三進丸）

名	最高	最低
中血子	三二、五〇	九、〇〇
芝血子	三一、〇〇	—
小モチ	二五、七〇	二一、〇〇
モベチ	二五、〇〇	一二、〇〇
二ロ	二五、〇〇	二〇、〇〇
白口	二一、五〇	—
黑テロ	一二、〇〇	一〇、〇〇
芝エソ	二三、〇〇	二二、〇〇
中ニカン	二一、〇〇	—
切フミ	一〇、五〇	—
カカラ	一三、五〇	—
小ヒラ	一二、〇〇	—
コロタヒ	六、五〇	—

（11 12 南進丸）

名	最高	最低
モチ	四二、〇〇	三三、〇〇
大白ロ	三四、〇〇	二一、〇〇
ス黑ロ	三三、〇〇	二二、〇〇
小黑ロ	二二、〇〇	—
ニソ	二二、〇〇	二六、〇〇
カ太刀	二一、五〇	—
小共同漁業（冷凍物）	二一、五〇	一二、〇〇
中タヒ	五五、〇〇	—
小タヒ	三五、〇〇	三五、〇〇
中血子	三〇、〇〇	二二、〇〇
芝血子	四一、七〇	三〇、〇〇

▲商況（地方物、荷物共に入荷普通にして主として車エビ、ニニビ、中エビ、小エビ、アワビ、イカ、イワシ、石モチ、タヒ、ヒラ多く冷凍物の包裝紀行品々下向きにして其他は良き相場を見たり

商況（二十日）

島內米肥

臺米現物相場

（基隆高雄貨車乘渡百斤）

		前日對比
南部一期在來米	九、七〇	同事
北部一期在來米	九、八四	一高
中部一期蓬萊米	九、九〇	三安
南部一期蓬萊米	九、七〇	二高
北部一期丸糯米	一四、七〇	一五高

基隆在庫米（二十日現在）

一期蓬萊米	一九三、一三七袋
一期在來米	一八、七五九袋
一期丸糯米	一〇、〇一七
一期長糯白米	一、九七四
合計	一、六三三
蓬萊米	二〇五、三九一
在來米	二九、二一七
	九五袋

高雄在庫米（二十日現在）

一期蓬萊米	七〇、九六六袋
一期在來米	七七三

堂島前場先限兩建控除主なる手振

賣方　岡崎二三〇〇、岡米一八〇〇、村岡一二〇〇、北川八〇〇強、其七〇〇中興、福田、水野五〇〇

買方　田中金二、二〇〇、嬉崎一九〇〇、文前一、四〇〇、木村九〇〇、稻村五〇〇

堂島米況前場

【大阪二十日發】前物一巡と天候回復に期近安く先物も東京筋乘替と中東筋、地場賣り薄く利喰賣に神戶筋、地場強氣、正米筋乘替買に三十一圓二十八錢と押しその後同利喰賣みに二十錢と三丁安に寄り事と下支へ神戶筋買ひ次第高の十三錢と引縮めたが止は一息の二十錢と引けた

堂島米況後場

【大阪二十日發】休日控へに氣乘せず地場賣り正米筋買に三十一圓二十錢と寄り期近は正米高に保ぶせるを眺め先は二十五錢より二十九錢と再活躍し二十八錢と出直りに引けた

堂島前場先限主なる手筋

賣方　東京筋乘替（岡崎、嶋澤）中東筋（北川、豫先利喰（水野）地場

買方　神戶筋（田中金）地場強氣（江島、文前）正米筋乘替（碓先）村岡、岡崎

大阪在庫米（現位石）

內地玄米	一、一四〇	四九二
同白米	四一	八一
朝鮮玄米	六四五、	八一
同白米	二八一	四五六
臺灣玄米	八一	三四〇
同白米	三	三七五
外國米玄白米共になし		
碎米		九、四六六

堂島兩建控除倭合

當限	七九、〇〇〇石
中限	八三、〇〇〇石
先限	九五、三〇〇石
	賣方 岡崎以下七店 / 買方 小村以下七店
	賣方 嬉崎以下四店 / 買方 探先以下四店
	賣方 北川以下五店 / 買方 稻先以下五店
本日月合計	二三、六〇〇石

東京期米後場

	當	中	先
寄	三一、三六	三一、二五	三〇、八〇
二節	三一、三六	三一、二九	三〇、九〇
三節	三一、三六	三一、二九	三〇、九〇
引	三一、三三	三一、二五	三〇、八〇

大阪期米後場

	當	中	先
一節	三一、八六	三一、七〇	三一、一〇
二節	三一、八九	三一、七一	三一、一二
三節	三一、九一	三一、七四	三一、一一
四節	三一、九八	三一、七六	三一、一五
五節	三一、九九	三一、七三	三一、一三
引	三二、〇〇	三一、七七	三一、一九

島內肥料相場

現物基隆倉渡

大豆粕	一四八五錢	一四八五錢
同	一四六五	一四六五
英安	一四三五	一四三五
過燐酸（七貫五入）一五％	一四〇〇錢	
同（七貫五入）一九％	一四〇五	
硫酸加里 四八％	一三四三〇錢	

正米市況後場

一期蓬萊米　三八五
一期在來米　三〇〇
（受渡に付き休出）

期米

堂島雜觀

【大阪二十日發】新値から新値へと驀進し今限の如き三十二圓突破し昭和三年米の新高値に飛躍したが明日の土用入を控へ氣迷ひ利喰急ぎとなり一押しに入つたかの觀ありしが押目にも衰へず一方産地は米國難なる事情あり正米事情より見るも底堅は確強で寄底は再び三十二圓臺に乘せ中先も追隨して早くも立直り氣味となつた、目先新天井打とも見られず利喰一巡の相場に正米事情頗る强堅につれ惡材不要好材のみ受入れる相場と見られ今一段の高値を敲してゐるものと見られてゐる

株式

東京株況前場

【東京二十日發】新材料乏しく引續き保合相場乍ら外電安と共に商品市場の不味を入れて賣方の手仕舞賣を誘ひ新株概して軟調を辿つた、長期…新紡株は紡株安に連れ鐘紡新一圓方下押し入絹株も安く帝人二四圓四十錢安が目立ち金網新五十錢安、鐘株は十日で十錢高、…その他小高底を弱ったが東電四十錢と引けた、短期…新東は外電安と共に百三十四圓五十錢と二十錢安に寄附きアト西安を入れ六圓五十錢まで下押したが保合相場で賣物も乏しく無商に目先相場となり七四圓十錢と引返して止め其その他小動き閑散低迷を辿つた

大株雜觀

【大阪二十日發】東株は積極的手振りなく仕手は總見送りとなり場面は深刻な閑散に陷り殊に休日控へのため尚一層手控へ小凌合に依然たる不透明振を持續しその間對エチオピアト對カナダ關稅問題に依る對外貿易の行詰りを高調し陰鬱さを助長した、目先夏枯の折柄とて際程の新規材料でもない限り中凡不味の保合持續と見られて居る

爲替

臺銀建値

紐育	二九弗八分三
倫敦	一志二片三分三
上海	一七三五五
新嘉坡	二〇〇圓
爪哇	一八二〇
馬尼剌	一七二四
上海	一三六三
漢口	一二六四四分三
香港	一三五四二分一
廣東	一八三四
澳門	四二〇
日本	六七仙四分三
紐育電信買	一三五四二分一

穀肥

大連特產前場

	寄	引
大豆現物	四一五	四一五
七月限	四一四	四〇四
八月限	四一七	四〇七
十月限	四一六	四〇〇
十一月限	三八五	三八六
豆粕現物	三八四	三八〇
八月限	一三〇五	一三〇五
九月限	一三〇〇	一二九〇
十月限	一二九〇	一二九五
十一月限	一二八五	一二八〇
十二月限	一二八〇	一二八〇
豆油現物	一二九五	一二八五
八月限	一三〇〇	一二八五
十月限	一二九五	一二九五
十一月限	一二〇〇	一一九〇
十二月限	一一〇五	一一九五

神戶市中相場

大豆現物七三〇、同先物六三〇、豆粕現物一、七五〇、同先物三、七五〇、小麥內地物六、二五〇、同米國物五、七〇、麥粉百合三、〇〇、硝石現物三八〇、英國洲物三〇、同上海物三〇、過燐酸15％一、八

大連特產前場況

【大連二十日發】好材料なく賣氣の買員殺りに各限低落した大豆現物は輸出買の無氣で先は華商マベラと邪商の買員しが活潑で邪商の大量賣りに奔落し豆粕は邪商現物買ひ期近は良く賣り豆油は商內活潑であつた

大連銀票相場況

【大連二十日發】海外銀塊不資へに連れ閑散保合出來高も八十一萬圓の僅少で手詰商內のみ寄附百二十六圓二十五錢（安値）引百二十五錢（高値）

上海票金市場

【上海二十日發】二十日の票金相場は八百六十六兩八と義騰し下を漬で五十三兩五と急騰して引けた

糖尿病　內服藥　ランゲリン
安全無害性にして緩和なれども良く糖尿を減じて無害となし、附屬症狀を消退せしむる膵臓ホルモン（インシュリン）製劑
輕症及び中等症患者の持續連用劑として最も廣く處方さる
三〇丸・一〇〇丸　著名藥店にあり
東京・大阪　田邊商店

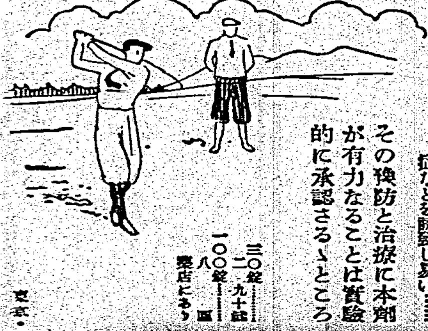
腦溢血・狹心症
動脈硬化症などは四十歲以降、初老及び中老期の健康と生命とを脅威するもの、殊に……
夏季は血管の緊張と血液の粘稠度を增す結果、血壓は昂進し腦溢血、狹心症などを誘發し易い……
その豫防と治療に本劑が有力なることは實驗的に承認さるゝところ
三〇錠　二、九十錢　一〇〇錠　八、圓　藥店にあり
東京・大阪　田邊商店
アザマニア

四十歲以上の……保健劑
アザマニア……は血管の早老硬化を阻止する臟器劑で、その連用によつて心臟及動脈の緊張を去り、血管の彈力性を恢復して血壓を生理的安全度に保ち老年期の健康生活を愉快に保持せしめる
所謂血壓降下劑に往々見るやうな反動的血壓亢進を來し却て症狀を惡化するやうな怖れなく……
「人生は四十から」……の保健劑として、長く連用するも有害に作用することのないのが特長

血壓……は健康のバロメーター

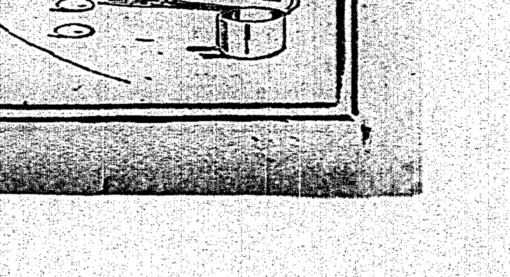

都會化粧 (14)

岸田國士
田中良畫

東京の朝 (七)

眞劍とも戲談ともわからぬこの騒ぎの有樣を、照子は、ただ、おどおどと見守るばかりであつた。

「みつともないぢやありませんか、いい加減になさい。」

夫の手を振り切つて、彼女は、金庫をガチヤリとそこへ置いた。その態度は、たしかに激しい怒りを含んでゐた。しかし、男爵は、平氣で、その金庫の蓋をあけて、二三枚の紙幣をポケツトへ捻ぢ込み「へへへへ」と照子に笑ひかけ、そして、悠々と店を出て行つた。

照子は、そつと加奈子の顏を見た。かすかな微笑と一緒に、空を見つめてゐる瞳がさつと曇つた。が、丁度、その時、五十からみの上品な女の客が、その息子らしい背廣服の青年を外に待たせて、賑々しく店へはいつて來た。

「いらつしやいませ」

加奈子は、今の瞬を何處かへ始末したのか、もう晴れぐくと笑顏をつくり、肩を竦やかすやうに兩腕を前に揃へて、慇懃にこれを迎へるのであつた。

「なんていふ時候でせう。そろそろこんなもんでせうかね。」

老婦人は、そこにあつたレースを片手でいぢりながら、見慣れない照子の姿を、それとなく審かしさうに眺めた。

「ほんとに……。お宅樣は、本年は、輕井澤の方でいらつしやいますか。」

「ええ、あたしはさうしたいと思ふんですけど、多數決となると海の方ぢやないかと思ふんですの。敏子は、今年は、お友達とお約束があるんだなんて云つてね。山で本でも讀んでくれるといいんですけど……」

敏子といふのは、そこにゐる青年の妹であらうか、照子はさつきから「眉目秀麗」といふ言葉が頭に浮かんでゐた。青年は、待ち遠しさうに足踏みをしたり、テニスの眞似をしたり、帽子を脱いで髮の毛を掻き上げたり、向うを向いて空を見上げたりしてゐる。

「あの、お兄さまもどうぞ、こちらへお掛け遊ばして……」

加奈子は、それをきつかけに、外へ呼びかけた。

「お兄さま」はその聲を探すやうにして、加奈子に會釋をした。

「敏子がもう洋服のことばかり云つて、うるさくてしようがないんですの。學校を出ると、お裁縫以外のことは何へないらしいんですよ。何か、スポーツ服のおもしろいのを拵へといていただきたいつて云つてましたよ。」

「さあ。」

と、加奈子は、天井を見上げた。

「あ、この間のシユミイズのお代はまだでしたね。ぢや、これでどうぞ……」

老婦人は、紙幣を受け取ると、財布をパタく使ひながら出て行つた。すると、加奈子は思ひ出したやうに、照子を顧みて、

「あ、今のはね、ほら、その先に大きな門の家があるでせう、菅つていふ……そこの奥さんよ。外にゐたのは一番上の息子さんで、商學士、あの下が八人あるんだから凄いでせう。うちの大家さんなの。

ラヂオ

午前の部

【六・〇〇】朝の挨拶、ラヂオ體操 今週の指導樹林口小學校教諭居勇造 今日のお天氣のお知らせ…臺北觀測所發表

【七・二〇】全國氣象通報(東京)

家庭料理獻立(臺北靜修女學校高橋ハル江案)△鮎のサラダ△キヤベツの黄味和へ△ピーチ・エード

【九・〇〇】日曜勤行(京都) 京都眞言宗東寺派總本山教王護國寺御影堂より中繼…勤行と法話—古義眞言宗總本山官長松永昇道

午後の部

【一一・五九】正午の時報△氣象通報…臺北觀測所發表△放送局料料ニユース△晝間娛樂時間(レコード演奏)△獨唱 一、歌劇「フイデリオ」ピサの詠唱(ベートーヴエン作曲)二、二人の兵士(シユーマン作曲)フリードリツヒ・ショル 三、歌劇「カルメン」鬪牛士の唄(ビゼー作曲)カルロガレフイ 四、歌劇「ラ・ウオリー」さらば吾行かん(カタラーニ作曲)ロゼツタ・ペンペニーニ 五、月と霧笛(佐伯孝夫作詞、ルメア作曲)六、嘆きのタンゴ(柳照子作詞、スキーパ作曲)藤原義江 七、アヴエ・マリア(シユーベルト作曲)八、夜曲(シユーベルト作曲)ロツテ・レーマン 九、タリスマーネ(シユーマン作曲)十、プロヴアンスの唄(シユーマン作曲)ハインリツヒ・シユルスヌス△四重唱 一、綠の黑髮(妹尾幸陽作詞、鈴木靜一編曲)二、夢のふるさと(同右)中村淑子、四家文子、徳山一郎、徳山璉

【五・〇〇】子供の時間(大阪)大阪桃谷演藝所より中繼…連續童話劇「スミトラ物語」魔の洞穴(終)BKコドモ サークル

【五・二五】國語普及の時間(臺南)臺南州新化郡の部

夜間の部

【六・〇〇】子供の時間(臺北)JFAK子供新聞…JFAK子供係發表

【六・三〇】新内(東京)明烏夢泡雪(浦里部屋の段)淨瑠璃—富士松加賀登美、富士松佐助、三味線—富士松加賀登美太、上調子—富士松宮士廣

【七・〇〇】地唄(東京)浮舟 三絃—富崎春昇、三絃本手—富崎美寶子、同富崎華滋子

【七・二〇】ラヂオ・ドラマ(東京)(籠口次郎作)配役…(出演築地座)黑川…友田恭助、とき子…田村秋子、國治…中村伸郎、看護婦…杉村春子、演出…岩田豐雄

【七・五〇】日曜講談(東京)「安部川の血標」神田丁山

【八・二〇】時報(東京)

【八・三二】長唄(臺北のみ)(レコード演奏)高砂丹前…唄—松永和風、三味線—杵屋五三郎、上調子—杵屋勝吉治、鳴物—梅屋勘兵衛社中

【八・五〇】室內樂(臺北のみ)(レコード演奏)ピアノとチエロ二重奏…ピアノ—アルトウール・シユナーベル、チエロ—グレゴール・ピアテイゴルスキー、奏鳴曲ト短調、作品五ノ二(ベートーヴエン作曲)第一樂章アダヂオ ソステヌート・エ・エスプレツシーヴオ、第二樂章アレグロ・モルト・ピウ・トスト・プレスト、第三樂章(ロンド)アレグロ

【自八・三二至九・二〇】清元(臺南のみ)日月星晝夜織分…清元延家壽

【八・二二】長唄(臺中のみ)竹生島…唄—杵家彌喜代、三味線—杵家彌壽美

【八・五〇】臺灣音樂(臺中のみ)北京調 一、李密投唐 二、白蛇盜 三、兄妹要…蔡文樑、曲師蓮中、唄粘氏秀霞、同陳箸水

最近著の雜誌

▲美井(八月號)▲ホーム・ライン(八月號)▲臺灣二成協會會報(七月號)▲臺灣遞信協會雜誌(七月號)▲女性文化(八月號)▲日の出(八月號)▲臺灣警察協會誌 第七輯(第六十一號)▲新臺灣教育(七月號)▲帝國教育(第六百七十六號)▲日本之實業(七月號)▲大衆醫談(七月號)▲映畫界(七月號)▲レーダビツト(七月號)

療病實話

五年來の脚氣と慢性胃腸病が輕快

長野 山田よし子

五年前からの慢性胃腸で悩み通して居りました所、又々昨年十二月の信州高原特有の寒さの爲氣管支加答兒を患ひ、一月餘り病ましい病床生活によう〳〵やつと治癒しましたものの、もとく〳〵胃腸の弱い質の爲には(中略)げつそり痩せてしまひましたので、一日も早く病後の衰弱を恢復させ、もとの體になり度いものとむやみにあせつて肉類、卵、牛乳等もあらゆる物を、運動不足な體に詰込んだ結果、(中略)恐ろしい胃腸病が再發してしまひ、今度は一度目のやりそこなひで何回か下痢した爲めか、前の時の如くはかゞしくなく、一寸のおなかも(中略)食事後直ぐ下痢を起す、無力性胃加答兒となつて、一日二回の葡萄糖注射と、あの高價な〇〇〇〇にやつと辛い生活を保つて行くといふ始末でしたが、或る日三ケ月も同病で悩まされたといふ知り合ひのおば樣の持つて來て下さつたのが「錠劑わかもと」でした。(中略)

早速のんで見ました所、數日後には快い重湯が頂ける樣になりましたので、努めて服用するうち、何と嬉しい事には、(中略)一回に五勺のお粥と淡いおみおつけが頂ける樣になりました。それのみか五年來の慢性脚氣も(中略)重い步行困難なのや、腰痛や、時には身の置き所の無い程の心臟の動悸が無くなつて來た事でした。(下略)

この「錠劑わかもと」は、我國民の健康增進と、乳幼兒死亡率の低減とを目的として設立された、榮養と育兒の會の製造發賣にかかり、廿五日分一圓六十錢、八十三日分五圓といふ、一日錢にも當らぬ奉仕價を以て提供されてをりますが、近來その聲價を利用して効果疑はしい類似品が續出し、利益のみを追ふ藥店中には、これを「錠劑わかもと」と同樣の効果あるやに宣傳する向もありますが、製造元の優秀な微生物活性酵素にして特許手續による「錠劑わかもと」は、絕對に他で模倣することは出來ません。榮養と育兒の會(振替東京一七〇〇〇番)の所在は、東京芝公園大門內藥舍です。

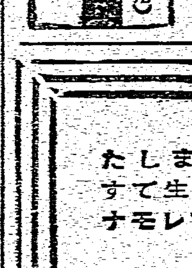

腸チフス赤痢內服豫防劑 ヘテロゲン

東京芝大門・同仁製藥株式會社・發賣 各藥店に販賣す

家庭醫學

弱い子供を丈夫にする ヘーフエ・エンチーム

子供は家庭の光であり、國家の花であるのに、その子供が病弱で年中病氣許りしてゐたら、家庭は暗黑でありませう。

子供が弱いといふのは、大人と違つて、全身的の機能發育不全もしくは障碍でありますから、ある局部の治療をしてそれで丈夫になるといふ樣なことは、非常に少いのであります。だから弱いのは生れ付で、仕方がないと云つて、只むやみに

大切

にして風にも當てぬ樣な育て方をする家庭が多い樣ですが、それは大變な間違ひで勿論生れ付弱い子供もありませうが、それとて母親の胎內にゐた時に、必要な榮養が不足した爲に、機能が十分に發育せずして生れた、といふ樣な場合が多いので、まづ弱い子供の大半といふよりも、全部が乳兒もしくは胎兒時代の榮養不全から、抵抗力薄弱となつたものであります。

最近歐米の有名な大學や、小兒科の病院等で、種々實驗した結果によりますと、發育不良あるひは腺病質、即ち世間で虛弱小兒と呼ばれるものは、殆ど例外なしに、ヘーフエ菌劑を食餌中に補給することによつて、發育良好となり、對照兒に比して、體重、身長を增加するといふ現象が認められてをります。

これに對してある學者は、これはヘーフエ菌中のビタミンBの作用であるとなし、又他の學者は、ビタミンB以外に何か

未知

の成分があつてそれが虛弱小兒に對して有効に作用するのだといふ風に說明してをります。

事實純良なヘーフエ菌劑を分析して見ますと、豐富なビタミンBを含んでゐる事がわかりますが、併しそれ以外にも諸種の活性酵素、アミノ酸、グリコーゲン、無機鹽類、植物ホルモン等の夥しい有效成分を含んでゐる事がわかるのであつて、ビタミンBも決して、これらの成分を離れて單獨に働くのではなく凡てと關連して綜合的に働くので、これを一括して、ヘーフエ・エンチーム作用と呼んでをります。

このヘーフエ・エンチーム作用は、人體のすべての機能を動かす根本力である所の、細胞エンチーム作用を強めるものであつて、細胞エンチーム作用の強盛が、全身の機能の強弱となり、從つて健康と病弱とを分つのであります。

即ちヘーフエ菌劑が、弱い子供を丈夫にするのは、このヘーフエ・エンチーム作用によるものと見られますが、只純良なるヘーフエ菌劑は、營養上の困難から、得ることが容易でなかつたのです。併し今日では、有名な「錠劑わかもと」の如き、優秀なるヘーフエ菌劑が、きはめて廉價に得られる樣になりましたので、これによつて虛弱小兒が、その體質を强壯にし、發育を促進し得ることは、誠に喜ばしい次第であります。

神經衰弱と白米毒

執務中ペンを持つ手が震へて氣持が焦々する、眠くなる、疲れ易く、根氣が無くなるといふ樣な現象は、此頃勤務家がよく經驗する所です。

こんな日が續くと「神經衰弱だらう」と思ひ惱む人が多い樣ですが、これは矢張り白米中毒から來た一種の神經衰弱で、その抗進素たるレシターゼBや、ビタミンB其他種々の新陳代謝促進機能強化の成分を含有する錠劑「わかもと」を用ひて、毒素を中和分解し、疲弊してゐる機能を建て直すことが急務です。

國民の健康を脅かす 白米毒の正體は何か

我國民に最も多く、その生命を奪ふ原因となる病氣は、消化不良、下痢、便秘等を主徴とする胃腸病であり、次に肺結核、肋膜炎、腸結核、カタル、カリエス、腺結核等の結核病であります。

直接生命を奪ふ程でなくても、國民の健康を脅かし、能率を低下させる病氣に、脚氣があり、早老現象があります。

脚氣が白米を常食とする民族に多いことから、白米中に毒素があつて、その中毒から脚氣が起るのではないかといふ研究は

かなり以前から

行はれてゐましたが、其後ビタミンが發見されるに及び、脚氣の原因を、ビタミンBの缺乏とする說が有力となり、白米中毒說は忘れられた形となりました。

所が最近になつて、理研の岩田博士等によつて、白米中にはリゾレシチンと稱する、血液を破壞する毒素がある事が確認され、白米中毒說は、再び有力となつて來たのであります。

それによれば、リゾレシチンは、金魚ならば水中に一萬分の一のこの毒素があつただけで死に到るといはれ、鳥類に白米を與へて綠糞を出すのは、血液の色素がこれによつて破壞分解されて、綠色に還元する爲だといはれます。

其他種々の研究を綜合しますと白米中毒は、單に脚氣の原因となる許りでなく

早老や慢性胃腸病

結核等を誘起する原因ともなり、我國民の生命を脅威し、健康を蝕ふ大敵であるといふ事がわかつたのであります。

併し人體中には、それ程の毒素に對しても、中和や分解作用によつて、これを防ぐ物質があつて、それをレシターゼBと稱するのですが、この成分は非常に少いものでありますから、一方に於いて玄米食や胚芽米食によつて、毒素の害を防ぐことも必要ですが、他方レシターゼBの補給方法として、純正ヘーフエ菌劑「錠劑わかもと」を常用すれば、それから起る慢性胃腸病、結核病、脚氣、虛弱體質などの害を免れ得るといふ事になります。

即ち「錠劑わかもと」中には、レシターゼBを多量に含有すると同時に、ビタミンBや消化不良、胃腸病等に効ある諸種の活性酵素ホルモン等の貴重な成分を豐富に含んでゐて、衰へた榮養、循環、神經等の機能を旺盛にし、從つて結核に對する

抵抗力を強大にし

早老を防ぐ事が出來るからであります。

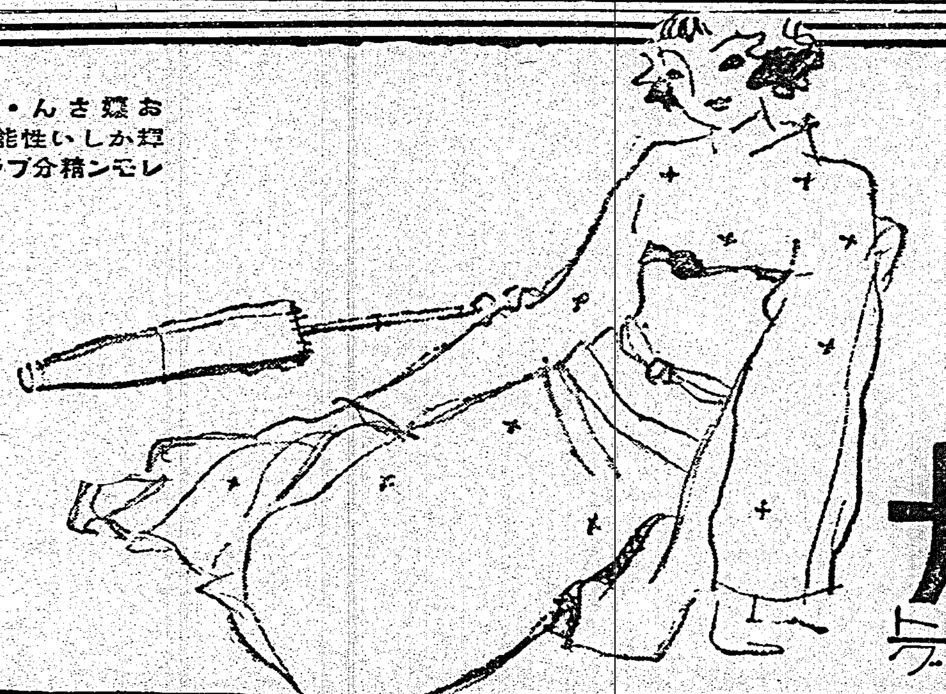

お嬢さん・これであなたの美は永久のものとなりましたし
粋かしい性能を抱いて・今日の美粧水オカップレモナの誕生です
レモン精分ブラス高貴藥・イーコール 理想的美粧水…オカップレモナ

今日の美粧水

オカップレモナ

アブラ性に…アストリンゼント
アレ性に…ナリシング

オカップ化粧料本舗 平尾賛平商店

ヒンター

一歩進んだ皮膚病藥

たむし、水虫、いんきん、とびひ等 暑さと共にはびこる皮膚病の手當は早いが肝心!今スグヒンターを御試しあれ!

本劑は揮發し易き水劑と異りクリーム狀なれば藥効持續的で少しの刺戟もなく皮下にヨク吸收されて安全に皮膚病の惱みを解消いたします

主効 たむし、みづむし、いんきん、痔疾(ぐさ)あせも、とびひ、ただれ、ひぜん、しつ、しらくも、はたけ、ふきでもの、かぶれ、あせなまづ、かみそりかぶれ、水ぼうそ、

定價 二十錢 三十錢 五十錢 一圓

寶丹本舗 守田治兵衛 東京市下谷區池之端仲町 振替東京二九八五番

○全國著名藥店にあり

こんな時寶丹を…

▲旅行外出に寶丹 ▲船車の醉に寶丹 ▲氣付藥として寶丹 ▲惡疫流行に寶丹 ▲消化不良に寶丹 ▲頭痛眩暈に寶丹
▲飲過食過に寶丹 ▲暑氣惡心に寶丹 ▲腹痛吐瀉に寶丹 ▲時疫中りに寶丹 ▲氣分惡しきに寶丹 ▲登山海水浴に寶丹

定價 金二十錢 金三十錢 金五十錢 金一圓 金二圓 金五圓

○全國藥店にあり

守妙本舗 守田治兵衛
本店 東京市下谷區池之端仲町
支店 大阪市南區長堀橋筋二丁目

寶丹(ホウタン)

寶丹は他の一時的口中清涼劑と異り、暑熱に用ひて元氣を倍加し、常用すれば、獨特の殺菌力は、豫防藥として役立ち、又不時の急病に際しては救急護身藥となります。

酷暑の今!惡疫流行の時!家庭に、旅行に、海に、山に寶丹の活用を忘れ給ふな!

寶丹は東京各大學山岳部員登山の際携帶せられ其効能により「登山者必携藥」として御推獎を辱ふしてゐます

キキメ本位 懷中藥

口より入る流行病を防げ!

消化・殺菌 救急・三大藥効 萬人必備の護身藥!

ニュース 第二放送

臺中州下震災復興 低資の割當決定す

復興、產業併て 二百五萬八千餘圓

【臺中電話】臺中州下震災復興低利資金は二百萬五千圓、產業資金は五萬三千餘圓と夫々決定し割當その他に關し二十日午前九時より州第一會議室に於て日下知事、平內務、熊谷警務兩部長、松野勸業課長、震災地三郡守、產業主事等が出席し各街庄割當額及び監督方法、貸出方法、利率手續等につき協議し午前十一時散會、引續き三郡守及び各組合長が參集し日下知事より公平無私の精神で復興に努力し遺憾なきやうとの懇篤な訓示があつた後震災復興低利資金及び產業資金の割當額を左の如く發表した

◇豐原郡	
豐原街	四十七萬圓
神岡庄	十七萬圓
內埔庄	二十三萬圓
小計	八十七萬圓
◇大甲郡	
清水街	五十八萬圓
沙鹿庄	二十萬圓
梧棲街	十三萬五千圓
小計	九十一萬五千圓
◇東勢郡	
東勢街	七萬圓
石岡庄	十三萬圓
新社庄	二萬圓
小計	二十二萬圓
合計	二百萬五千圓（三郡下）
產業資金內譯	
清水帽子同業組合	一萬二千圓（事務所建築資金）
清水信用組合	八千圓（倉庫建築資金）
同	二萬八千四百七十八圓（帽子輸出業者に對する復興貸付資金）
沙鹿信用組合	一千圓（事務所建築資金）
內埔信用組合	三千七百六十圓（事務所建築資金）
合計	五萬三千二百三十八圓

基隆金山道路の第二期工事 關係庄に割當はす

【基隆電話】基隆、金山道路第一期工事は基隆市、大武崙間六キロ半幅員七米は鐵道部工業の手で開鑿中であつたが堅い岩盤にぶつかつた爲豫定より遅延し漸く七月十六日に竣功檢査を經て目下手直し中であるが新竹州に屬する第二期工事は關係庄に請負はせ庄にては各保甲に割當て[illegible]殘り一氣にやつつけると

文衡聖帝祭典 二十三日に

【高雄電話】高雄市武廟及文衡聖帝祭典は二十三日午前九時市內堀江町澎湖會館に於て執行さるゝが祭典委員長陳光燦氏以下各委員等準備に忙殺されてゐる

臺中練兵場の靈泉 飲料水として好適

臺中神社附近の湧水には幾分鐵分を含有

【臺中電話】臺中練兵場の靈泉設置は[illegible]な臺中市民へ朗らかなニュースを提供し、その成分の分析結果は頗る注目されてゐたが二十日州衛生課ではその試驗成績を市當局に報告した、それによれば練兵場の靈泉は溫度二十四度で飲料水として好適である、又臺中神社前及び神社裏の二ケ所の靈泉は二十五度乃至二十五度五分で幾分鐵分を含有してをり今の所では鑛泉と迄は言へないが御茶をさせば[illegible]になるので相當有望視され其の附近一帶を更に踏査すれば或は市民の期待せるが如き鑛泉が發見されないとも限らず市當局も頗る乘氣になつてゐる

臺中市で競馬場新設

【臺中電話】臺中競馬場設置については既に市內在住の州、市協議會員に諮り贊助を得たので會[illegible]根岸市尹は鋭意これが實現方法につき研究中の所漸く大體の成案を得たので先づ臺中馬事協會を創立[illegible]豫定である

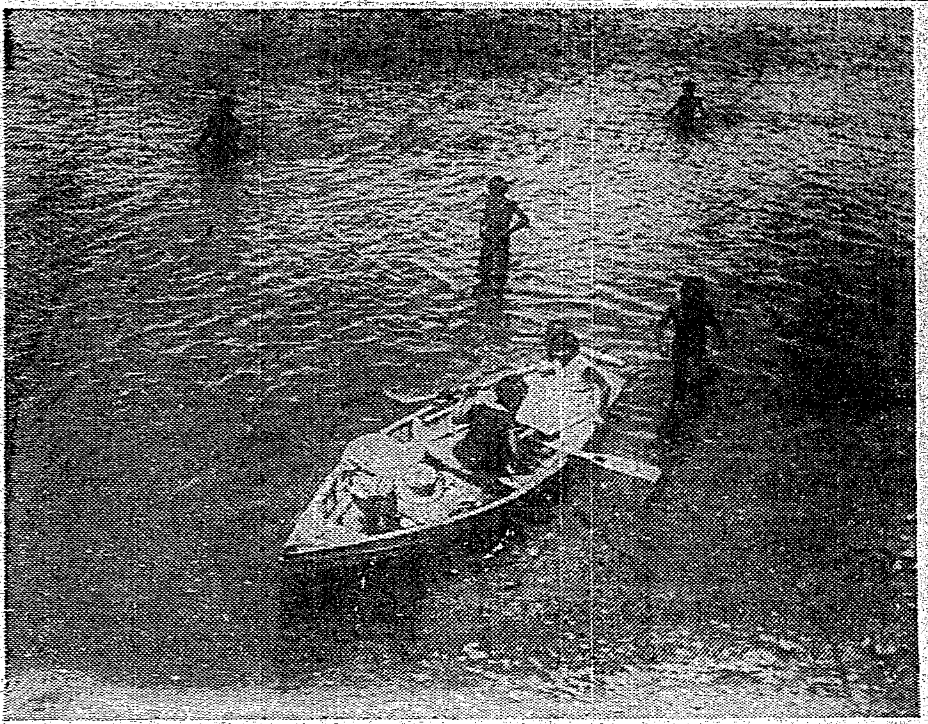

涼……味

五十萬圓の資本でデパートが出現

臺中市の二二會商人らが聯合で嘉義市に進出

【嘉義電話】嘉義市では飛行聯隊設置確定以來市內宿屋の投資者激增し建物新築や店舖の賣買が盛んに行はれる等市況は漸に活氣を呈してゐるが市內元町五丁目料理屋[illegible]は敷地三百坪及び建物を三萬圓で臺中二二會に讓渡し今秋十月末迄に將來有望な方面に移轉することとなりその跡に二二會が資本金五十萬圓をかけて三階建デパートを新築華々しく嘉義市に進出することとなつたので異常な興味を持たれ業界並に一般の注目を惹いてゐる

臺南一中の山岳部員入蕃

【屏東電話】臺南一中山岳部では夏季休暇を利用して高雄州屏東潮州郡下の蕃地を踏破しキャンピングを行ふこととなり一行十二名は[illegible]引率されて二十日午前八時十二分屏東着直ちにサンテイモンを經てブダイに向つたが第一夜はブダイ蕃地でキャンプ生活をなし松山、深山各駐在所を經て[illegible]知本溫泉を經て二十九日枋寮に出で歸路の途につく豫定である

臺東廳で――◇ 國民經典を編纂

總督その他へ頒布

臺東廳では時局に鑑み國體觀念を明徵にし、國民精神を作興し以て教育教化の興隆に資する爲昨年五月二十八日の學校長會議に於て國民經典編纂の件を決定し其の後各學校長より資料の提出を求めて教育係にて精選中のところ今回編纂を終了したので參考の爲、總督、長官、內務局長及び文教局各課長、各州知事、廳長及び全島師範學校長宛一部寄贈した、同本は將來更に改訂增補を加へた上印刷に附して頒布さるゝ豫定である

歸休兵出發

【馬公二十日發】澎湖要塞司令部歸休除隊兵五名は二十日朝馬公を出發したが軍部地方官民多數の見送りがあつた

米穀協會組織 糴摺業者が

【臺南電話】臺南州斗六郡では今回郡下各糴摺業者の親睦連絡を圖ると共に斗六郡產米の改良改善を期する目的の下に斗六郡米穀協會を組織することとなり[illegible]され山田郡庶務課長臨席の上協議の結果斗六側より盛んに反對論を主張し一時は險惡であつたが結局多少の修正を加へただけでその他は原案通り可決役員選擧は郡守に一任、役員發表することとなつた

流質品の公賣

【高雄電話】高雄市營公益質舖では二十七日午前九時より公會堂に於て流質品の公賣をなすが公賣物件は金銀時計類五百三十七點價格千七百六十八圓である

屏東市の臨時協議會

【屏東電話】屏東市では來る二十五、六日頃臨時協議會を召集して近く屏東市に新設を見るべき某特殊施設に對する各種事項を諮問決定する豫定である

嘉義の擬擬選擧 二十八日に行ふ

【嘉義電話】今月下旬嘉義市にて行はれる筈の擬擬選擧は小濱內務局長臨席の都合により二十八日と決定した

百步蛇に咬まれ少年絶命

【新營電話】二十日午前五時半新[illegible]

犁の柄で亂打 重傷を負はす

灌漑水爭奪が因

臺中州大甲郡大肚庄社腳字山子頂三七番地農夫王木（[illegible]）は去る十六日午後三時半頃同庄王田字同四五七番地農夫林俊（[illegible]）と灌漑水爭奪の事で口論を始め、武力に訴へることとなつたが右林俊の弟林水來（[illegible]）がこれを見て中間に立たんとしたところ形勢不穩と見てか前記王木の兄[illegible]が見るに忍びず遂に犁の柄を以て前記林俊及林水來をひどく亂毆したので、早速彰化郡[illegible]に擔ぎ込まれ治療三週間を要する重傷を負うた、急報で[illegible]出張所では十八日取敢ず[illegible]に急行して其の主任、洪有來警吏等を同行し彰化郡[illegible]に前記事件に關する取調べをなした、尚加害者は不日送局される事になつてゐると

亭仔脚敷地內の建物撤去懇談會

市區改正前の壽通り（臺南）

【臺南電話】臺南市では去る十三日付公布された州令により市內壽町一、二丁目、南門町一丁目より綠町を經て東門町四丁目迄の道路に添つた家屋で亭仔脚敷地內にある建物は來る十月一日迄に取毀すことになつたので右關係者六十餘名を二十日午前十時市役所會議室に集め平良助役、飛山土木課長、連川技手、壽町長も臨席し關係者の諒解を求め州令公布の說明をなし期限內に實行するよう一場の訓示を與へそれより飛山土木課長から夫々懇談打合をなし正午散會したが綠町と東門町通りは既に市區改正による側溝あるも壽町通りはその施設なきも市當局に於て明年度の市區改正事業で新設する計畫もなき現狀に於て來る十月迄に亭仔脚敷地內の建物を取毀すことは却つて町の外觀を毀損するものであるとの反對も有力で壽町通りは市區改正による下水溝が新設される迄延期方を陳情する模樣である

臺灣帽統制に移出商ら反對

【臺中電話】臺中州大甲郡清水街帽子移出商では臺灣帽子輸出組合設立の統制に關し去る十六日午後六時より會議舍花天に同業者參集し、緊急會議を開催し熱心に反對策を攻究するところあつたと

砂金で知られた男斬らる

【花蓮港電話】砂金で一躍有名になつた李步青（[illegible]）と云ふ男が十九日午後九時五十分頃自宅前街路上に於て[illegible]を持ち行後犯人は[illegible]東方に逃亡したと云ふのを手掛に間もなく[illegible]名を逮捕したが犯行の[illegible]から見て犯人は怨恨らしく何等かの[illegible]らしい

講習會をひらき中堅青年を養成

"鄉黨の模範とに"

臺南州嘉義郡では郡下各地より選良青年二十二名を選拔して約一ヶ月間合宿講習會を開き今後中堅青年として實踐的に鄉黨の模範となりこれを指導するに必要な公民的資質を養成することとなつた、講習は嘉義農林學校で來る二十四日より八月十七日まで江口郡守始め郡役所の首腦部により行はれるが學科及び實地指導の他一日の生活指導は嚴格な規律的日本精神の訓練をめざし神社參拜、御眞影奉拜等[illegible]めて意義ある[illegible]

少年が溺死

【嘉義電話】嘉義郡水上庄大崎[illegible]四〇〇林[illegible]は二十[illegible]午前九時頃同郡[illegible]大崎[illegible]水門下で溺死體となつてゐるを發見同郡警察課で取調べ中

事務監査

來る七月二十二日より二十四日迄三日間臺北州內務部長一行が[illegible]を行ふ豫定である

刑事事務打合せ

【嘉義電話】嘉義一署六郡下の刑事二十餘名は二十二日午前八時より嘉義署に集合嘉義警察署長[illegible]臨席の下に北港部長刑事[illegible]事務打合を行つた

骨子密造犯人數名檢擧さる

【彰化電話】臺中州彰化郡花壇庄派出所では管內に大仕掛な骨子密造がある事を聞き込み搜査中の所同郡[illegible]外數名を檢擧同時に骨子密造器具を押收目下取調中であるが[illegible]は四年前にも骨子を密造して彰化、員林、臺中方面に賣捌いてゐた事がある

全島女子庭球大會開催 嘉義に於て

【嘉義電話】第十四回全島女子中等學校庭球大會は二十日午後零時半から嘉義小學校內コートで開かれた、定刻北一女、靜修女、南一女、嘉女の參加チームが入場開會式[illegible]女、個人優勝李氏[illegible]前年度優勝校南二女から優勝旗の返還あり午後一時から四時迄各校對抗競技前半を行つて[illegible]試合に移つた、第二日目は二十一日午前八時半より同所で對抗競技後半三試合及び決勝試合を行ふ

▲對抗競技

靜修	二一	一七	〇	南一女
北一女	二一	一七	〇	嘉女
〇南一女	二〇	一	四	北一女
嘉女	八	一一七	〇	靜修

鳳梨買入値下る

臺灣合同鳳梨株式會社では去る六月下旬頃各鳳梨工場の買收[illegible]直ちに營業に着手して來たが當初の買値は一擔に付三錢五厘にて生產者より凡ゆる鳳梨を買付してきたが[illegible]三錢三厘、三錢、今では二錢八厘とどんどん値下げて買入してゐるので一般生產者は此の安値にては生產費にさへ足らぬ位であると大騷ぎをしてゐるが近日中これが對策を講ずる爲め生產者中の有志者が會合し新會社に抗議を提出する模樣である

ストライキは事實無根

【馬公二十日發電】天候に依つて入港延期中の定期船[illegible]丸は二十日朝七時入港、九時出港したが二十一日より規定の定期船に服する[illegible]入港延期は船員の不平によるストライキだと一部にデマが飛んでゐたがそれ等は全く事實無根である

人事

淺生四市郎氏（澎湖廳庶務課長）は事務打合せの爲め二十日發出府（馬公二十日發電）

會事

◇花蓮港入營[illegible]會 二十一日午後七時半から市公會堂にて[illegible]

地方近事

基隆

市役所にては營業稅雜種稅納入者の便宜を計る爲二十二日から二十五日まで左記六ケ所に出張所を設け徵稅事務をとると △入船町惠比須神社△天神町市場△旭町高砂橋前△日新町商工銀行支店△元町同出張所△西町保甲事務所

△基隆稻荷會館にては二十日午後三時から俱樂部にて打合會を行ひ午後六時から關係官民を招待して納涼會を開催した

玉里

玉里に於ける獵奇的犯罪の豪華版[illegible]未遂少女殺害死體遺棄事件に就て臺北地方法院の[illegible]檢察官の一行が實地檢證の爲十六日午後三時十六分來玉[illegible]

△臺北州[illegible]組合の東部視察團十五名が[illegible]十六日午後三時十六分來玉十七日午前六時〇五分臺東へ向つた

中壢

郡警察課の宮崎永吉氏と[illegible]ヨシ子孃との結婚披露宴は十八日午後六時より中壢公會堂に於て開催[illegible]新郎新婦の紹介、祝電朗讀ありて宴に移つた、當日は森田郡守を始め郡下主なる官民百餘名の出席ありて盛會であつた

△早くから開催する筈であつた中壢街の昭和會例會は州下震災及其他の都合上で延期になつたが來週中に開くことになつた

△郡下に於ける街庄の事務監査は先月中旬より施行中の所最終平鎭庄役場は二十日を以て全部終了したが上山庶務課長曰く、各街庄は全般に亘つて昨年に比し非常に成績が良好であつたと喜んでゐるがそれは全く平素街庄長指導の宜しき結果であると

桃園

十八日附を以て佐伯郡視學は州視學に榮轉其後任には[illegible]視學[illegible]大溪[illegible]視學[illegible]竹[illegible]公學校長は大溪郡視學に榮轉することになつた

△桃園[illegible]會員では今回榮轉せる佐伯視學の送別會を[illegible]二十二日午後[illegible]より[illegible]

[illegible]會長の發起で州視學に榮轉の佐伯賢氏の爲に來る二十二日午後七時より桃園公會堂に於て盛大に送別會を開催する

△郡警察課では來る二十二日から八月二日迄每日午後一時より武德殿に於て柔劍道の土用稽古を行ふ

花蓮港

若い內地人と本島人百姓の喧嘩 [illegible]吉野村字十五[illegible]は十九日午後五時頃自家水田を耕作中同所[illegible]が附近に水牛を飼つてゐた所同の苗代を牛が食つたので同人が之をなじつたが林は手に鎌を持つて[illegible]ので先手を打つて[illegible]頭部に一擊を加へて[illegible]の傷を負はせた

△花蓮港市場に對する顧客一般の不評は最近甚だしくなり殊に小賣人の取締の立場にある監督者の怠慢振が暴露さるるに至つた[illegible]島人の豚肉商が賣品の事で內地人の子供を虐待した[illegible]傍觀して其商人に對し何等の注意も制裁も加へなかつた事實あるのみならず[illegible]を極まるもので完全な取締が出來ずかくては市場の信用にも影響を來し將來面白からぬ結果を招く惧あるので之が監督の立場にある街當局では從來の緊張を一層して市場の使命を明らかにする[illegible]

羅東

羅東街の魚市場使用條例改正に關する臨時協議會は二十日午前十時半から役場二階會議室で開催、小野田郡守、[illegible]庶務課長金子勸業主任等臨席陳街長の挨拶[illegible]助役の說明後議事に入り結局異議なく原案可決終りに小野田郡守の訓示ありて正午散會した今回の使用條例改正の骨子は從來羅東街で消費されてゐた魚類の約半分は街營市場外で取引されてゐたのに鑑み今後は場外の魚類取引を一切禁止し全部魚市場內で行はしめんとするもので手數料は取扱高一圓に付き三錢五厘を徵收するに決定したこれによると羅東街の一ケ年間の魚類消費高を約十二萬圓と見て今後は手數料だけでも約四千圓に上る豫定となる

所あつたが當日は官民の代表者[illegible]加路蘭港に於て軍艦入港を迎へ馬關街道の入口には大日章旗と軍艦旗を交叉した歡迎アーチを設け街內は各戶國旗を揭揚して將兵休憩場に小學校講堂及公會堂を當て愛國婦人會員の接待にて茶菓、晝夕食の饗應、在鄉軍人會員の案內にて街內附近地の見學から舞踊を供覽街主催にて官民有志の茶話會の開催等の外希望によつて庭球、野球、柔劍道の交驩試合も行ひ又出航に際しては全乘組員に[illegible]梨一箇宛贈つて全街民は蘇澳港に集合して軍艦を見送ることにして各般の準備を爲し遺漏なきを期することになつたが當地方としては久方振りに軍艦の來航を迎へ且又時局柄街民の感激は頂點に達し出來る限りの方法によつて誠意を披瀝し歡迎することになつた

臺東

東部海岸[illegible]中の[illegible]公要港部所屬[illegible]艦は來る二十五日午後一時三十分又同[illegible]艦[illegible]、夕風の四艦は二十七日午後四時何れも臺東街加路蘭港に入港することになつたので街當局では十七日午前九時より小學校講堂に主なる官民の參集を求め軍艦歡迎の打合せをなす[illegible]

大溪

新竹州大溪公學校では暑休中を利用して來る七月二十五日午後一時三十分から同校講堂に於て昭和十年度の同窓會を開催する[illegible]る餘興は青年劇、舞踊、奏樂、ライオンの獅子吹え、福引等[illegible]當日には特に制度改正に於ける言[illegible]等信保の講演等あり會員多數の出席を希望する由

今日の船

（印船客お斷り）

▲出港

△石見丸	後四時	花蓮港	商船
△新京丸	午後	探炭	同
△元明丸	前五時	泉子寮	郵船
△大和丸	午後	安平	商船
高雄丸	後四時	馬公	同
廣東丸	前九時	廈門	同
大球丸	後二時	福州	同
でりい丸	前九時	蘇澳	同
がんじす丸	午前	神戶	同

▲入港

△しどにい丸	正午	門司	商船
△新京丸	未明	高雄	同
山東丸	後三時	高雄	丸一
△染殿丸	未明	小樽	同

▲在港

瑞穗丸	第三岸壁	商船
△陽州丸	第六岸壁	同
△廣安丸	第十四岸壁	同
△大昭丸	第五浮標	同
△長沙丸	入渠中	同
大和丸	第二岸壁	郵船
△盛岡丸	第六浮標	同
△桃栗丸	浮標	丸一

萬なかだち　求職一件一回 壹圓貳拾錢　求人 其他一回 壹圓七拾錢　匿名倍額

見習看護婦 若干名入用 基隆市日新町 後藤醫院

募集 [illegible]

店員 入用 [illegible]

記者 [illegible]

職人入用 [illegible]

女給數名入用 [illegible]

製菓機買度 [illegible]

讓店 アイスケーキ店機械及附屬品一式 [illegible]

下宿屋讓 [illegible]

中古自動車讓ります [illegible]

電話お讓り致します、御希望の方は左記へ申込下さい 電話三六四二番 後藤

貸家 龍口町敎育會館附近 電話六九三〇 中井

貸家 文化村[illegible] 電話一〇八番

スーア

夏物 店內見本陳列 婦人子供服 專門製造卸現金問屋 瀧本合名會社 大阪市東區谷町二 荷造 カタログ進呈

文明堂特選 シルバーホン 蓄音器 月賦販賣歡迎 カタログ進呈 臺北市京町二丁目 文明堂書店

キングの大快擧 愈よ廿三日に發表します 何が出る？ キングが久しぶりの大計畫、大名案です ぜひとも御期待下さい！

バンドマンの[illegible]！

政府允許 六方盤法器 絶對療法 [illegible] 名古屋市東區森下[illegible]

ぢに[illegible]が第一

南國特產 ボンタンアメ 一コ五セン ボンタンアメ ゲンキデ ノボレノボレ ヤマヘ

鐵道就職受驗 [illegible] 東京鐵道學會

マツダランプの ギバ体温計 買つて安心 買つて滿足 總督府撰定 優良國產品 全國計器店藥店にあり 本舗 日本醫療電氣株式會社 東京 銀座

全國著名病院醫院御採用

腸疾患の治療と豫防

腐敗性食物、寢冷え等によつて頻發する腸カタル、下痢、乳小兒消化不良症……に對し、不注意に用ふる不適正なる藥物は往々惡性に移行せしめ、治癒を困難ならしめる。安全に腸內殺菌・整腸・消化を營む適切なる乳酸菌療法劑「ビオフェルミン」を應用せらるべし。

治療のために！　惡化防止のために！　はた又豫防のために！

腸カタル・下痢の場合

下痢は腸カタルに見る最も主要な症狀で殊に輕症の時には唯一の症候である。腸カタルの下痢は、①原因となるべき腐敗性食物の攝取等又は腸カタルの結果生じたる腐敗性物質が蠕動運動を促進するからであり、②は病變を蒙れる腸壁の興奮性が異常に亢進するからである。

ビオフェルミン中の乳酸菌は腸內の腐敗を防止して蠕動官能を調整し、腸機能を正常に復せしめて腸管の興奮性を鎭めるのみならず、異常醱酵を阻止し、有害細菌を死滅せしめて症狀の惡化を防ぎ、よく腸カタルの症狀たる腹痛、裏急後重、腹部膨滿、腹鳴、倦怠を去るのである。

本劑は尙ほ糖化菌を含有し、腸內消化を佳良ならしめ、消化不良を治し、榮養狀態を良好ならしめ、便通を調整する。

◎…特に夏季に於ける傳染性腸疾患（赤痢、腸チフス等）に豫防・保健劑として好適す。

乳小兒の消化不良症

乳小兒の消化器障碍は、①消化管が種々の障碍に對して感じ易いのと、②監督者の不用意から不養生に陥るために起るものである。

而して乳小兒腸疾患の多くは、食物の分量と性質に原因し、腸內の異常醱酵、腐敗性變化を招來するのであるが、細菌の感染も亦重要な役割をなすもので、細菌は食物として口から入るほか、腸內に生存せるものが、何等かの原因のため繁殖して毒性を現はすのであり、特に夏季はこの細菌によつて腸內容物を腐敗せしめ中毒を起すことが最も多いのである。

その主たる病症である消化不良症即ち發熱、下痢（不消化便、綠便、水樣下痢便、粘液便）榮養障害、食慾不振に對して、ビオフェルミンは安全にして無害、絶對に副作用を伴はずして、よく治療效果を擧げ腸內を清淨ならしめ細菌の繁殖と中毒症狀を防止する。

◎…疫痢の豫防と乳小兒强腸の目的にも乳酸菌劑ビオフェルミンは最好適と推奬せらる。

發賣元　大阪市道修町　株式會社武田長兵衛商店
製造元　神戸市二番町　株式會社神戸衛生實驗所

«腸內殺菌・整腸消化»

ビオフェルミン

粉末と錠劑
各地藥店にあり

ヒ5—787(〇)

"官廳や會社の月給日を分散して貰ひたい"
中小の商工業が悲痛な叫び
金融難救濟策に

中小の商工業者の恐慌は内地も臺灣も共通の現象であり、なまやさしい救濟手段によつては容易に去り得べき形勢ではないが、臺灣にかける一般中小商工業者側の大多數の意見でもあり而も相當の效果ある金融難の救濟方法として最近叫ばれてゐる事は官廳や銀行、會社の給料日の分散といふ一事である。以前に於ては臺銀は十六日、官廳は二十一日、專賣は二十一日

電力は 二十五日と分散して居つたが、近年は臺銀も電力も官廳と同樣二十一日に改められ時によつては月間で二十二日に繰下げられて二十二日の會社とブツつかることもあるといふので、中小商工業者の困り方は非常なものである。集金に行く先の月給日が同じである爲に集金の能率が上らぬばかりでなく、ウツカリ翌日になつて請求に行かうものなら「昨日來なかつたから翌月廻しだ」と逃げられて仕舞ふ、一方卸し問屋に對しては

品物に よつては現金で買はねばならず、現金は二十一日にならぬと纏まつては集まらぬ、然るに代金引換の郵便物の如きは給料日など待つて居れぬ、仕方なしに利子のつく金を借りて品物を受取らねばならず、翌日までに工面が出來ねば品物は容赦なく返送される。若し主なる銀行會社の給料日が分散的になつて居れば血まなこになつて集金にかけづり廻る必要もなく又集金の步留もいいし月賦拂ひのお客に「旦那モウ少し頂かねば助かりませんヨ」なんて嫌な請求しなくとも翌月役に來る次々給料日の集金で

理合せ もつく譯だし、又問屋に代金引換や問屋への現金拂にしてもその給料日以前に一ケ所でも集金が出來て居れば無理算段で金を借りる必要もない、されば之こそ給料日の分散は中小商工業者に對する金融と同樣な效果あり而も此の方は利子を拂はぬだけ助かるといふもの、又拂ふ方でもキチンと取りに來て呉れれば拂ふ者も多いといふ譯で兩者が好都合に運ぶ、右の樣な理由から臺灣も内地と同樣に[illegible]、銀行、會社など夫々給料日を

別々に することにより中小商工業者に對し旱天に慈雨の思ひをさせて欲しいと希望してゐる、若し商工會議所法でも施行されれば斯くの如き事柄は當然商工會議所の活動事項として取入れられるであらうが、今のところでは一般の要望を起すより外仕方がないとコボしてゐる

阿野機は臺北へ來るかも知れぬ
修理の關係で香港から

【香港二十日發電通】密閣の際機體を破損した阿野機は修理のため二十二日まで當地に滯在し二十三日朝出發一氣に上海に飛び、同地より太刀洗、大阪を經て二十五、六日頃羽田着の豫定であるが、修理日の關係上香港から臺北經由に變更するかも知れない

照宮さま葉山に御成
九月まで御滯在

【東京二十日發】女子學習院前期四年に御在學中の照宮さまには二十日より夏期休暇になられたので[illegible]侍長の御供にて同日午後二時五十二分東京驛御發三時五十一分逗子驛御着葉山御用邸に入らせられた、九月の學期初めまで御滯在の由に承はる

連日の捜査未だ效なし
殉職田中特務曹長の死體尚は發見されず

田中特務曹長の殉職に就ては既報の通りであるが、其後我軍に於ては官民の熱烈なる協力を得て死體の索出に努力しつつあるも未だ發見するに至らず、搜索の狀況は左の通りである

一、飛行第八聯隊は十六日飛行機の墜落を確認するや直ちに其沈沒位置に浮標を投入し、之を明示すると共に『カツター』丙火艇等を以て應急救助に努む、一方軍に於ては其急報に應じ基隆地方官民の協力を得て夜半急遽所要の手繰船と双葉丸とを現場に急行せしめ軍參謀指揮の下に掃海作業を實施し、十七日夕に至る迄之を續行した

二、十八日は前日に引續き双葉丸の外八隻の手繰船を出動せしめ掃海作業を實施したが未だ目的を達成するに至らなかつた

三、茲に於て軍は更に徹底的に掃海作業を實施し、死體索出の目的を達成せんが爲め十九日基隆要港部に於て飛行第八聯隊長以下若干の將校、海軍側、臺北州基隆郡、市、其他關係諸官衙當事者並に從來搜索に任じたる各手繰船長等と其方法手段を研究の結果、飛行第八聯隊附高宮少佐を搜索隊長とし海軍側並に其他官民の協力に依り二十日より再び掃海作業を遂行し、死體を發見すべく目的の貫徹に向ひ進捗してゐる

四、田中特務曹長の遺族は二十日入港の湖南丸にて基隆に到着した、軍參謀長並に飛松副官及吉丸守備隊副官等は遺族を訪問し懇篤した

合歡越え（3）
標高一萬三百尺 總て天上の眺め
羽化登仙の快を味ひつ 櫻ケ峰を經て合歡山へ

立鷹下の雜木林を通り拔けて追分駐在所との境界標のところに一休みする、期待した中央山脈の眺めは去來する霧のためにその頂上は悉く白雲にかくれてゐる。七合目登りまで時々パツト明るくなつて晴れ上りさうな素振りを見せるが仲々全貌を見せない、雨に洗はれた美しい山容を眺めながら十五分間ばかり坂道を上ると[illegible]ところに追分駐在所がある。この

追分の標高 七千五百尺、平地の熱氣もここに及ばず[illegible]

この追分を最終點としてゐた、これ以上にはもう蕃社がないのである。所謂合歡越えの新道路は謂はば臺中州方面はこの追分から花蓮港方面はカラベウを起點にして開鑿されたものである、道路の開通と同時に例の三角峰上の駐在所をここに移したので駐在所は木の香も新らしい新裝である

佐久間總督の五ケ年計畫大討伐は理蕃政策の

劃期的英斷 であつた、この指尾の討蕃は例のタロコ蕃の討伐である、大正三年五月十九日總督は自らこの[illegible]

であるが當時トロックの蕃社は全く官命には服しなかつた、討伐すれば背後に敵を受ける事になるので小敵とても侮らずして二十四日この蕃人に招降勸告を發して歸順を求めてゐる

今回余親ら大軍を率ゐ、合歡山より[illegible]其方面より進討するは日本帝國の領土内に在りて尚ほ日本國皇帝陛下の命令を奉ぜざる[illegible]せしめむが爲なり、[illegible]死して荒亡するも勇敢なる日本の大軍に克つ能はざるは顯然として明なり、[illegible]

表せよ、若し敢て抵敵する者あらば大軍直ちに至り全社を殲滅すべし、勢已に支ふべからざるに至り、深山幽谷に逃避すと雖も必ず追窮して餘類なからしめむとす

將軍陣中の 址は今探ねるに由なきも、すぐ目の下にトロックの蕃社が見える、整然と並んだその蕃舍並み、開鑿された蕃地の變貌さを見ては全く今昔の感に堪へぬ、合歡越えの新道路はここから上る一方である。一つの突角を過ぐると又次の突角が一段と高いところに手招きしてゐる、時に[illegible]

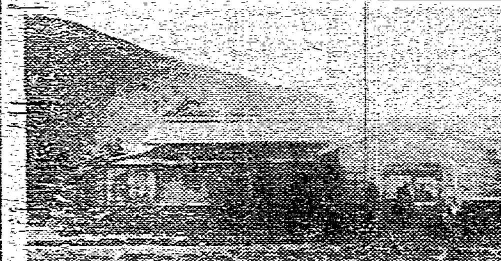

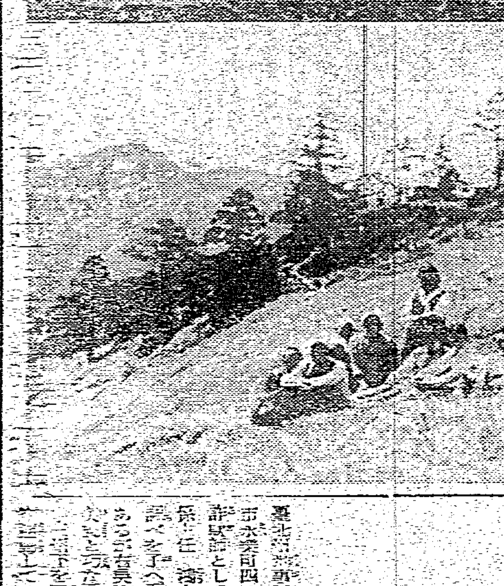

に出るが、一歩々々羽化登仙の快を味ふことが出來る、一時間半ばかり登ると櫻ケ峰駐在所がある、ここはもう九千尺である、追分から一千五百尺位上つた事になる、ここで

登山靴の紐 を締め直して更に一時間許喘ぐと目指す合歡山駐在所に達する、ここの高さ一萬三百尺、その風物に接して下界と趣を異にし總て天上の眺めである、討伐時代に[illegible]二十四日必ず合歡山に達すべしと下命されてゐるところを僅かに三時間足らずで達する事である

星霜流れてここに二十年、當時よりここまで僅かに六里餘、一日行程に縮めてしまつた、然も[illegible]ら[illegible]まで自動車道路の開鑿が可能となつたので[illegible]では一躍に國立公園を目指して[illegible]した

東洋第一の 道路、[illegible]の地タロコ峽と結べば確かに東洋一の折紙がつけられるかも知れぬ

（寫眞は合歡山駐在所と奇萊北峰を望む）

合理的な統制をやつて行きたい
臺灣製帽創立問題につき 中瀬局長神戸で語る

【神戸二十日發本社特電】神戸着の中瀬殖產局長は語る

生產費調查會も今度は具體案を得るものと信じてゐる、朝鮮の主張に對しても眞向から反對せず步み寄れば良い譯だ、臺灣製帽會社の創立に對し神戸の當業者から反對の陳情は來てゐるが實は未だ詳しいことは知らない、新竹は既に出來、臺中に拵へやうといふので勸業課長には諒解を得てゐるとそれだけ聞いてゐる、我々も前から考へてゐる事であるが、統制一天張で行くといふのでなく、合理的な統制をやつて行きたいので、帽子の如きは輸出品であるから商賣で、從らな競爭を止めやうといふのだらう、併しこれに就ては一度會議を開かうといふことでそれなりになつてゐる

吉野丸遅れて神戸に入港

【神戸二十日發本社特電】吉野丸は門司に於る荷役が遅れた爲め四時間遅れて二十日午後三時入港した、米穀生產費調查會へ列席の中瀬殖產局長、一番ケ瀬總務課長、鈴木技師等は何れも夜行にて東上した

祭粢料を賜ふ

故航空兵特務曹長田中義雄氏殉職の報天聽に達するや兩陛下より御祭粢料を下賜せられ[illegible]今次殉職の勞を嘉し召され祭粢料を下賜せらるるの聖旨を拜し、遺族は勿論將兵一同[illegible]に感激してゐる

圓山動物園の夜間開園

臺北市民の夏期納涼のための圓山動物園の夜間開園はいよいよ二十日の晩から蓋を開けた（八月の二十日まで）開園の初日は土曜のことゝて遊覽者殺到し、九時頃までには既に三千人を算し、兒童遊園地の上の蕃屋芝居には二千名以上、ライオンの檻横の[illegible]の寄席には六百名餘、新設合を移轉して拵へられた大休憩所の活動寫眞には之また五百名餘りといふ風に思ひ／＼に集散し全山イルミネーションと市內各商店の廣告燈で輝き亘り見るからに納涼タツプリ、そこへカフエーリリーの女給が[illegible]の合間に流行小唄の獨唱、合唱を出して大喝采を博するやら、最後には池の端での仕掛花火に全園から遊覽者が蝟集するなど大盛況を呈した、開園時間は六時から十時まで、入場料は普通と同樣（寫眞上は入口、下は餘興場）

不潔な市營バスが清潔化工作を實施
リゾール液で車內を消毒し 防臭劑も撒布する

臺北市營バスのクッションは野良犬の肌のやうに汚く[illegible]の擬棉をうつかり探らうものならたちまち衣はニチヤついて石鹼で洗はねば元通りにならない、何とかもう少し綺麗に手入れが出來ないものだらうかとは市バス開業以來の一般市民の要望であつたが今度市バスでは此の尤もな市民の希望を容れて積極的に市バス清潔化工作に乘出す事になり、先づ第一着手として數日前より各詰所にリゾール液を配布して車掌さん達に一日數回車內の消毒を行はせて居り、其外に目下試驗中のもので車內の汗臭さを除去する爲めにデオドラントと云ふ防臭劑を[illegible]二回車內に撒布して居る、此の結果若し豫期通りに汗臭さを掃出來れば費用も大してかからぬ事では無いので、何事もサーヴイス第一と今後實施中は引續き防臭劑を撒布して市民達に氣持よく乘つていただくと自動車課では語つた

一冊の切符でどこへでも行ける
臺灣博見物客へ 便利な島內の遊覽券
鐵道部がサービス

博覽會見物のついでに臺灣を旅行しようと云ふお客さんの便宜を計り、又大いに觀光の臺灣を宣傳するため、鐵道部運輸課に於て島內の遊覽券をもうけることとなり、今から大急ぎで準備にかかり、博覽會開會までには實現せしめることとなつた

右遊覽券は旅行區間の汽車賃は勿論、連絡自動車賃、宿泊料、觀覽料其他小使錢を除く一切の費用を前拂ひして、出發したあとはすべてを切符で支拂ふと云ふ內地のツーリストビユーローで發行するクーポン券と同樣にとても便利な制度であるから、鐵道部のこのサービスは臺灣島內をつぶさに視察しようといふ人々にとつて好都合であるとて今から發行が期待されてゐる

高雄築港贈收賄事件の取調べ一段落
一兩日中に檢察局送り

【高雄電話】元高雄築港出張所城井村前技手と出入商人間の贈收賄事件は二十日取調べ一段落を告げて事件は今明日中に高雄法院支部檢察局送りとなるが出入商人中喚問された者は既報の佐々木林木店高雄支店[illegible]次、宮本林木店員[illegible]、陳開武通、金物商山本文吉、同伊勢商行主城所次郎、同店員[illegible]松、金物商鐵部恭平の外に佐々木林木店高雄支店員和歌山縣人角昔松（[illegible]）（[illegible]を同支店長とし既報した事は誤り）外一名も召喚取調べを受け現在高雄署に留置中の者は井村、角、[illegible]の三名にて山本文吉も一時は留置されたが其後釋放された

兒玉藤園將軍の卅回忌辰
南菜園で祭典

來る二十四日は、故兒玉藤園將軍の第三十回忌辰に當るので同日午前八時半より兒玉町の南菜園に於て祭典を執行する由、別に案內狀は差出さぬが成るべく多數縁故者の參列を希望すると、尚二十三、四の兩夜、兒玉町青年團の主催で例年の如く町內の有志が同所に於て盆踊りを催すると

ローマンス號
橫濱を出帆

【橫濱二十日發】[illegible]ジュノー號事件で大騷ぎ中の臺灣に立寄り[illegible]した世界一周を企圖する二十七噸のヨツト「ローマンス」號は六月二十九日荒天を衝いて橫濱に辿り着きエンヂンの修理中であつたが修繕全く成り二十日午後零時四十五分愈々最後の太平洋橫斷の途に就いた

綏稜東北で匪賊と交戰
我軍は四名死傷

【ハルビン二十日發・聯合】綏稜獨立守備隊は十七日午後六時綏稜東北五里の地點において約百名の匪賊と遭遇激戰したがこの戰鬪において我軍は戰死二名負傷二名を出した

高商は惜敗
高專劍道大會で佐賀高校に

【京都十九日發本社特電】京都帝大主催全國高專劍道大會第一日臺北高商對佐賀高校の試合に臺北は惜敗、二十日第四高等學校と對戰

比島近況
三派鼎立して猛烈な前衛戰
大統領選擧を前に 癩患者暴動を起す

【高雄電話】商船ヒリツピン航路ガンヂス丸は二十日午前六時船客百四十九名を乘せて高雄に入港したが、船客の齎した比島情報次の如し

一、比島コンモンウエールス政府の第一回正副大統領及び國民議會議員九十八名の選擧は愈々九月十七日擧行の事となり、僅か二ケ月後に迫つたのでケソン、アギナルド將軍、アグリパイ大僧正の三派鼎立してケソン派は[illegible]携黨、ア將軍は[illegible]黨、アグリパイ師はサクダリスタ黨を含む共和黨等各政黨を結成し、自派の[illegible]に努め、言論によつて猛烈なる前衛戰を展開し、比島政界は頗る活氣を呈してゐる

一、一時鎭靜狀態を裝うてゐたサクダリスタ黨急進分子は比島獨立政府樹立式を妨害せんとする暴動計畫を進めてゐるとの情報があるので巡察隊本部では暴動に備へる爲め二千七百名の巡警增加案を議會に提出した

一、マニラ市內サンガス路[illegible]病院に收容中の患者百餘名はクリオンに移送隔離される事を嫌ひ、十五日暴動を起し、院長、看護婦等に傷害を加へたが、恐るべきレプラ患者の暴動の事とて大衝動を捲き起した

專檢は年二回
施行の意向
十一月頃第二回試驗か

臺灣に於ける專門學校入學檢定試驗は內地、朝鮮、樺太に於て年二回施行するにも拘らず昭和八年以降年一回五月頃總督府に於て開催するのみで、苦學力行の青年諸君が高文の豫備試驗や專門學校への道が半分閉されてゐる爲め一部希望者は內地迄專檢を受けに行く有樣であつた科目制度である丈に年一回の檢定試驗は彼等の[illegible]である

關門としては餘りに道が閉され過ぎて居た爲め數願書を文教當局に提出して內地同樣年二回の檢定試驗施行を熱烈に希望する人達が多かつた、今般文教當局は從來の方針を一蹴して再び內地同樣年二回施行する意向になり、來る十一月初旬頃本年度第二回目の檢定試驗を行ふ豫定である

復讐の念に燃え女蕩らしと詐欺
美貌と巧みな話術で 被害十餘萬圓に上る

臺北[illegible]は一ケ月前から臺北市永樂町四ノ五〇[illegible]を詐欺罪として檢擧し目下取調べ中であるが、[illegible]

より五千餘圓を詐取、[illegible]二十餘名からその運動費五千餘圓を詐取、金持の道樂息子よりも[illegible]萬圓を詐取、特約店の保證金として二千餘圓を詐取した[illegible]

そしてこれらの犯罪は吳が若い時に[illegible]が祟つて役所をやめさせられて以來婦人に復讐すべく決意し若い女をたらし込む資金を得る手段として遂行されたもので、二十年の間かかる惡事を繰返しながら良くも露見し無かつた[illegible]に吳の詐欺手段は天才的[illegible]

東京驛に着いたガソリンカー 東京、大阪間を六時間で走るといふ鐵道省自慢のガソリンカーが十五日午前大阪から始めて東京に着いた、[illegible]（寫眞は東京驛にて[illegible]）

辜顯榮氏
俄に發病
自邸で靜養

貴族院議員辜顯榮氏は豫て[illegible]の持病があつたが二十日正午過ぎ臺北市永樂町の自宅で食事中突然神經性狹心症を起し倒れた、目下自宅に吉田病院長[illegible]を迎へ加療中である、容態は只今の所危篤とまでは至つて居ないが何分七十歳の高齡の事とて極めて案ぜられて居る

臺南市團はけふ出發
都市對抗野球に臺灣代表として

全國都市對抗野球大會は八月三日から明治神宮外苑球場に於て開催せられるが、われ等が臺灣代表として出場の臺南市團は二十一日午後九時四十一分臺南驛發一路基隆に向ひ大和丸に乘船全國制覇の壯途に上ることとなつた

中等野球臺灣地方決勝豫選
二十四日から

來る二十四日より三日間臺北市圓山で開催される全國中等學校優勝野球大會第十三回臺灣地方決勝豫選試合の出場三校のメムバー左の如し、なほ試合は毎日午後一時半より一試合を行ひ、優勝決せざる場合は更めて敗退戰を行ふ、組合せは二十三日午後一時抽籤をもつて決定する筈で試合觀覽は無料

參加選手氏名（〇印は主將）

△高雄中學　（監督）藤本義夫（投）〇由利忠允（捕）池松進（一）友江滋（二）朝隈市（三）吉村宏（遊）尾方兆內（左）千葉三郎（中）平瀨善雄（右）森築（補缺）武井辰三、市田俊男、清原通、川中龍雄、山住哲夫

△嘉義農林　（監督）[illegible]（投）吳波（捕）〇今久留主淳（一）草野武彥（二）[illegible]（三）[illegible]（遊）吉川武揚（左）杉田健（中）木村靖（右）兒玉玄（補缺）[illegible]、戸田大介、谷一、河野博、東公文

△臺北商業　（監督）傳田寅信（投）三宅和夫、同林健二（捕）三好敏夫、同濱崎透（一）吉江多一（二）〇長坂和夫（三）松本佐平治（遊）渡邊守彥（左）兒丸健三（中）柴田靖夫（右）吉田貢（補缺）井上富士義、境雄一、江口昌盛

けふの天氣

△臺北地方　北西の和風雨後曇雨

△北部地方　北西の和風雨後曇雨

△昨日の最高氣溫　九一度一分午後三時（臺北測候所發表）

會葬御禮
又 杉田利一
兄 杉田慶介

本年內臺航空每週一往復
來航福岡臺北一日
歸航一泊那覇而行

東京二十日電。既如所報內臺間航空。擬來臺灣博覽會之機。早役實施。十月開始。其實。期。早三箇月關係。高速機設備。或不能及。至來春一月三箇月間。擬用三發動機附旅客八人乘者。此期間中每週者一往復。往航火曜日。復航視風勢。一日連絡不能。則互木金曜日。往航午前七時發福岡。同十一時十五分到那覇。午後零時五十分發。同四時十五分（內地時間）到臺北復航午前九時發臺北。午後三時到那覇一泊。翌日午前七時發。午後一時二十分到福岡。在此與大連發東京行連絡。往復當東京臺北一日半連絡。復航那覇東京一日連絡。內臺時間的距離。大爲短縮云

外務新規要求
總額四千萬
新設公館領館

東京二十日電。外務省。十九日午後。省內開豫算省議。審議明年度新規要求。決定總額新規要求約四千萬圓。內容如左。本省關係 一、通商局外局昇格。二、東亞局第三課（滿洲關係）。三、記錄官。經理官、傳書使制度新設。四、儀典課贊務課新設。在外公館關係 一、公使館新設。芬蘭。麥茄奇拉。二、總領事館新設及昇格。巴嬴拉特。齊齊哈爾。厦門。三、領事館新設及昇格。牡丹江。佳木斯。山海關。南寧（江西省）麥爾特（摩洛哥）加拉齊（印度）奧哈（北樺太）桑特斯（伯國）利麥卿肯錫特（伯國）齊哇那（墨西哥）

中川總督
湖上日程
廿五日歸任

東京二十日電。新竹州下又遭震災。中川總督。留京啓後措置。湖上日程訂二十三日正午。乘門司出帆高千穗丸。急遽歸任云

首相在官邸
組閣記念祝賀
招待政務官等

東京二十日電。岡田首相二十日正午。在官邸。招白根書記官長。吉田調查局長官。金森法制局長官竝現任各省政務次官。參與官。開組閣一周年記念祝賀會。首相、一同乾杯。表明祝意。午後二時散會云。

蘇俄抗議
調查不實
我方反駁回答

東京二十日電。俄滿國境侵犯問題所關。去二日蘇俄政府。通牒外務省抗議。外務當局。因求滿洲國。竝南大使。調查其事實。眞相已明。外務省。二十日午前。遣使到駐日俄大使館。以嚴正反駁回答。初蘇俄列擧日滿軍隊。竝艦船侵俄領土及領水事件。然據日滿嚴重調查。已知其事實無根。且蘇俄抗議。徒誹謗滿洲國。竝使日滿俄國關係。至於惡化。帝國政府。故爲闡明所以。喚起注意云。

黃河氾濫豪雨滂沱
溺於溺死者二十萬
死者既達二萬

天津二十日電。據二十日午前一時。濟南來電。山東省西南部一帶。爲黃河濁流所侵。去十八日夜至十九日。豪雨滂沱。民家流失倒潰。不計其數。災民三十五萬。死者二萬。溺於餓死溺死者二十萬。又濁流奔入東南方。且徙江蘇省北部云。

俄兵射擊
滿洲國抗議
揭日章旗內火艇

哈爾賓二十日電。去九日黑龍江綏芬附近。有對揭揚日章旗。而下江中之堀井探險內火艇。如監視兵三名突發十數發小銃。其中六發命中事件。滿洲國外交部。二十日午前。綏哈埠特派員公署。正式抗議於蘇俄領事館。大意如左。最近俄滿國境。發生事件。不遑枚擧。此回有對日滿旗。揭揚之內火艇不法射擊者。夫既知其所屬已明。而故意射擊之。此其暴戾。斷難默許。東京國境紛爭委員會設置之議。進步之時。而生此不祥事件。前途甚憂。因嚴抗議。竝求謝當事。保障將來云。

竹中兩州下震災地
住民移居東海岸者
至本月中旬達數百名

新竹。臺中兩州下住民。於大震災後。爲求安全地帶。移居於花蓮港者。漸次增加。至本月中旬。既達數百名。此間農戶占大多數。寄留在玉里。研海花蓮。鳳林各支廳下。有樹立永住之計畫者。此外一時間往往之人。亦達二百名云。

內地米反落
鳥米停頓

十九日大阪期米。先限起至三十一圓四十二錢。當限三十一圓四錢。後場大引卻反落。二十日前場大引。先限已跌至三十一圓二十錢。當限三十一圓八十六錢。各落二十了內外。蓬萊米先限。十九日場外分漲至九圓八十錢內外。二十日前場。剛落十錢。盃當限期米。已超過最高公定價之三十一圓五十錢。小農階級。九年米均已糶出。反稼貨米。生活難。雖政府必出以米價抑壓政策第四次五十萬石拂下之外新米頁換所當之二百萬石來月以後或必拂下云。

集兩郡守
議震災對策

新竹州。去二十日午前九時。召集當川竹南。池田苗栗兩郡守。在州會議室。就去十七日第二回懇話對策。開懇談會。

集關係者
內示復興豫算

新竹州。訂來二十二日午前九時。招集竹南。苗栗大湖。竹東四郡庶務課長街庄主任。內示對于去四月震災之復興豫算云。

大溪街振興策
置昇降機

大溪街年來。漸歸衰微。欲使街發展。須謀各種商工業發展。竝物產運輸機關完備。有者大溪街議記提議商行。及大溪輕鐵公司。桃園軌道株式會社。互相計議結果。大街栗子園 松樹間之于園軌道及車線路。欲設置昇降機通于松樹。員樹林方面。該地比桃園之道路 更平坦十。便利。以六馬力之原動機一個。可得強轉。工費一切。約四千元右。通過料現在。每車一臺十五錢。減少三分之一。亦能和盤。現在一日約一百臺之石炭及貨物車。月額收入三百圓。此經營電動機運轉手一人。及點油人等二人可已。將來相當有望而市街上亦美觀也。

臺南州肉豚肥育
欲加一層指導向上
對一市三郡開品評會

臺南州下。養豚事業。近年來異常發達。其生豚搬出于島內各地。且運出于對岸香港。品質斷然好評。州當局欲加一層指導鳳經各郡。對養豚業者。爲開肉豚肥育成育品評會其品評方法。大體審查百日間飼養之發育。竝肥育狀等。而定其等級。投與獎賞。向來肥育。一日平均。有發育至二斤之實例者。然其給與如何飼料管理。竝就肥育飼料之經濟四係等。則尚未明。故此後將置重于此點指導。本年于嘉義。北門。東石。虎尾一市三郡。開畜產品評會。業已開始肉豚肥育北門郡及嘉義市。訂來二十九日開會。各審查其肥育百日間之結果。而至明年二月間。舉行褒賞授與式。東石郡。訂來十一月九十兩日。開品評會。舉行授賞式云。

有設立帽會社之要
新竹州當局談不宜放任

既報由新竹州勸業課韓旋籌設中之資本金三百萬圓臺灣帽子會社。神戸帽子輸出組合。受大衝動一節。茲據新竹州當局談曰。就資本金三百萬圓臺灣帽子株式會社設立之件。非新竹州韓旋。蓋臺灣帽子業盜賣。若放任不爲統制。終歸於自滅。故欲合全島同業者爲一。加以統制。本在總督府計畫中。然因神戸之臺灣帽子聯賣協會。猶係反對。會社設立。延之再延。暫時之間。難或難於實現。然事情有如前述。顧念臺灣帽子事業前途。以設立統制之大會社。爲至要。將來應得實現云。

スポーツ

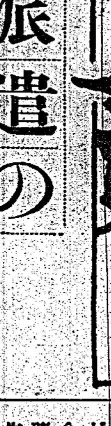

マニラ派遣の
臺灣代表は誰々？
臺比對抗水上最終豫選の豫想

バシー海峽を隔てた臺灣と比島の間には第四回臺比對抗水上競技大會が八月十七、十八、十九の三日間マニラに於て擧行されるが、時を同じうして太平洋を挾んだ日米兩國の間には第一回對抗水上戰が開戰となることとなつてゐることは一奇である、日本勝つか？輸送陣を整へて今や太平洋を渡りつつある米國水上軍の渡洋作戰は敗るるか？これはバシー海峽を乘切る臺灣勝つか？比島敗るるか？と同じく大きな關心を持たすものだ、さて此の一戰を前にしてマニラ派遣の臺灣代表を決すべき最終豫選會が第十回全臺灣選手權を兼ねて東門競泳場で開催されることになつたのだが、前回の豫勝に比し今回は短距離の平野、高尾、小野平泳の田中といふ超弩級を失つてゐるだけに苦戰が豫想され、作戰の齟齬は勢ひ致命的な敗因となることと想像せられるだけに先づ代表陣の編成には並々ならぬ苦心が存するわけである

短距離陣は如何に編成されるか　これは他の中長距離及び背泳陣の編成と同樣一番目二人主要を持可及的に採用し得ない惱みを持つ臺灣としては、チーム全體の編成後でなければ用兵作戰は樹立し得ない所であるが、茲では概略的に選出せらるると豫想せらるる有力泳手を摘出して豫選會の水跡を歸省することとする

短距離では大塚（臺南商工）が斷然抜でてゐる、最終豫選でも恐らく他の追隨を許すまい、今年に入つてからも學生水上競技（北商短水路）で出した百米62秒9、二百米2分17秒6の好記錄はじめ臺南文部水上競技では63秒、2分23秒4高工高商對抗では63秒2、2分22秒8を出して不動の强味を示し長水路記錄としては公認レコード會で63秒1、2分23秒4、建功神社奉納では63秒8、2分25秒2を出してゐる。大塚を追ふものは宮木、齊川、川田が此の圈へ入つて來れば又格別であるが、先づ大野を指さなければならない、短水路記錄では學生水上の百米63秒8、二百米2分32秒2、長水路記錄では公認レコード會の64秒6、2分38秒2がある、次いで宮崎（臺商）が建功神社奉納競技で出した二百米2分33秒8、村瀨（北工）の建功神社奉納百米65秒8、二百米2分34秒、學生水上公開中等學校競技の65秒4、四百米繼泳トップで出した64秒8、代表候補記錄會の66秒8は大野の壘を摩するもので田崎（臺商）が代表候補記錄會で出した二百米2分35秒も注目すべきである　大塚、大野、宮崎、村瀨、田崎が短距離陣から選出されるのではないかと見る

中距離陣を固むるトリオ…宮木（北工）齊川（高工）川田（北二中）の一角は先づ崩れまい、今年に入つてからの宮木は短水路ではあつたが學生水上公開中等學校競技で四百米5分9秒の好記錄を出し百米63秒5で確かな所を見せてゐる、長水路では代表候補記錄會で二百米2分23秒4、公認レコード會では四百米5分12秒、八百米11分4秒5を出し建功神社奉納競技八百米では11分1秒5の好記錄を作つてゐる　宮木と両雄相讓らざるものに齊川がある、今年に入つてからは高工對高商對抗（短水路）で四百米5分31秒、八百米11分33秒1公認レコード會（長水路）では5分27秒8、11分49秒4と低調であつたが、臺灣學生水上大會では短水路ながら四百米5分8秒8、八百米10分57秒7の好記錄を出し齊川依然强しの感を裏書した、川田（北二中）も代表候補記錄會の二百米2分30秒、公認レコード會の四百米5分19秒7八百米11分6秒4と好記錄で宮木、齊川を追うてゐる所は盛觀だ、此の三者に戰を挑むものは今の所見當らない、臺灣代表は確定的である、田崎（臺商）の學生水上で出した四百米5分34秒3、八百米11分36秒3は考慮に容れられる類と見る

さて今度は背泳陣であるが、陣內弟（高工）が二百米のタイトルを取ることに違算はあるまい、すると背泳陣を編成する一人は大體決つたやうなものである、臺南支部大會では2分52秒2、長水路の公認レコード會では2分55秒8、建功神社奉納競技では2分55秒7を出してゐる、百米では學生水上1分19秒3、高工對高商1分20秒、長水路の公認レコード會及び建功神社奉納ではいづれも1分22秒5、スタート・ダッシュに鋭さを持てば百米はもつと强くなる　松村（臺南）の百米は見逃せない、公認レコード會の長水路1分18秒9はものを云つてゐる　次いで陣內兄（高商）牧田（臺一中教員）西巻（高雄中）眞矢（南一中）がある、此の二番は混戰だ、記錄の如何に勿論銓衡方針は置かれることなのだが、先づ陣內弟、松村に陣內兄、牧田、西巻、眞矢の中から一人が選ばれるやうな結果になるのではないかと豫想される、陣內兄は學生水上短水路百米1分18秒1、公認レコード會長水路1分22秒7、3分5秒、西巻は臺南支部大會短水路二百米2分54秒9建功神社奉納競技長水路百米1分23秒3、3分2秒1、眞矢は公認レコード會百米1分22秒5、二百米3分5秒4、牧田は建功神社奉納百米1分21秒を出してゐる

最後に平泳であるがこれはどうもイルデフオンソ、チキラム、アラサドの世界第一流の泳手に二百米2分50秒臺のオリアレスを加へた比島の平泳陣に對しては遺憾乍ら齒が立たない、齒が立たないとすれば敗け戰とわかつてゐて十二人と限定されてゐる選手の數の中へ多くを割込む餘地はない、そこでまあ平泳では一人といふやうなことになるかも知れない　今年に入つてからの記錄を拾ふと吉田（北一中）が學生水上公開中等學校二百米で出した3分1秒3、長水路の公認レコード會では1分27秒、3分11秒、建功神社奉納競技は1分27秒5、3分12秒8、小原（北工）建功神社二百米3分11秒4、短水路の學生水上公開中等學校で3分6秒2、高尾（帝大）建功神社奉納百米1分23秒1、公認レコード會では1分25秒、二百米は學生水上の3分7秒5、本田（臺商）臺南支部大會百米1分23秒6、二百米3分7秒4、長水路の建功神社奉納競技では1分24秒3、3分6秒9、公認レコード會1分25秒、3分7秒6といふことになつてまあ此四人の中から選出といふことになる、更本（臺商）が公認レコード會で1分24秒、3分8秒7を出してゐるたが新聞で出場を危まれてゐるのは心殘りなことと思ふ

最初の海外遠征
女子軍の陣容は

公開女子競技に派遣せらるべき女子選手の陣容を檢討する前に先づ考慮を拂はなければならないことはこれが臺比對抗競技の形式に於ける競技會への參加でないことと競技種目が百米自由型、四百米自由型、百米背泳、二百米平泳、四百米繼泳の五種目であることと派遣選手が六名といふことに限定されてゐることである

先づ百米自由型であるが今年に入つてからの參考となるべき資料が少ないのと女子選手に有勝な生理的の缺陷現象や家庭的事情で水から遠ざかるといつた偶發的な事故があるので出場選手が未だ判明してゐない現在正鵠を失する憾は元分にあることは承知して貰はねばならない、建功神社奉納競技に於ける永跡によると乙守（北一女）が1分27秒7、田中（中女）1分29秒5、清水（中女）1分30秒6、五十米では乙守が35秒の驚異的新記錄を作つてダッシュの强化を見せてゐる、臺南支部大會では八坂（高雄女）が短水路ながら1分31秒1分22秒4と發揮決勝を通して臺灣記錄を打破昨年度日本十傑の五位と六位の間に割込む好記錄を出してゐる、松井（南一女）大江（高雄女）が入選、五十米では八坂33秒、同（南一女）が二着に入つてゐるが同井、松井、川井田（北一女）所は1分27秒臺から1分28秒臺を含て記錄してゐるのだから乙守を中心に亂戰を演ずることと想はれる、八坂は先づ別格といふ所、斯う觀ると短距離陣では八坂は動かない所としてあと一人か二人かが選出されるわけで乙守など有力候補に擧げられる

次は四百米自由型だが今年に入つてからの資料では臺南支部大會で松井（南一女）が7分6秒、中川（高雄女）松山（南一女）の入選建功神社奉納競技では小山（北一女）7分36秒2、名越（中女）7分48秒8、大久保（中女）7分52秒6で大久保は全く不振を極め二百米でも小山3分27秒8、大久保3分30秒5で慘敗してゐる、曾ては二百米3分11秒6、四百米6分52秒8を記錄した大久保の好調を望めば富山（高雄女）の6分54秒3と共に最有力候補に擧げられる

百米背泳に關する今年に入つてからの記錄は金村（北一女）が建功神社奉納競技で1分40秒を出し宮永（北一女）又1分40秒6で次ぎ臺北支部大會では屋久（高雄女）が1分40秒で泳いでゐる　五十米では金村43秒7の好記錄宮永44秒3、屋久43秒3で此の背泳界三人女の激戰は蓋し壯烈なレースを展開することと想はれる、此の三者の中から一人が選ばれることになるのではあるまいか

最後に二百米平泳であるが、倉田（北二女）の建功神社奉納競技に於ける不振は3分55秒9の不良タイムで驚いた（北一女）3分57秒、山本（中女）3分57秒8を危く退けた結果であつた、倉田が去秋の如き調子に戻れば百米1分39秒、二百米3分35秒2は山崎（中女）の1分37秒、3分32秒の最高記錄に迫るもので山崎の復活を期待せば此の兩者こそ最有力候補である、臺南支部大會では渡邊（高雄女）の3分56秒に止つてゐる

嘉市方委月會

嘉義市方面委員月例會。去十八日午後七時起。開于市公會堂。附議事項如左 ▲一、先月中辦理件數及辦理參考事項發表。▲二、於方面委員結婚媒介實行之件。▲三、乞丐收容救護所設置方法建議之件。▲四、方面委員書記礎商會狀況報告之件。▲五、本島北部都市社會事業視察狀況報告。▲六、一三會同愛院施療券配布所關之件。

氷塊減銷價格又貶
北部製氷多無配利
一年間減收四萬餘圓

臺北製氷業者八家。設置臺北共同計算所。卽日本食料工業。大和製氷。蓬泉製氷。臺灣製氷。高砂麥酒。龍門工業。海山製氷。玉泉製氷諸工場。從來挑園。大溪。中壢三郡歸臺北販賣區域。本年此三郡已歸新竹州區域。爲此販賣氷之塊數減少。查計算所實績。昨年六月中賣出氷塊一萬三千九百塊一塊約一圓二十七錢五厘得金三萬二千五十六圓。本年六月中。賣出減少爲一萬二千四百三十二塊。

而昨年仲賣一貫七錢。本年僅五錢五厘。故其金額激減爲二萬四千百八圓。減於前年同月七千九百四十七圓。又昨年七月一日至十五日半箇月間。賣出一萬九百九十二塊。金額二萬五千七百九十三圓。本年同期間賣上一萬十四塊。金額一萬九千三百三十五圓。此期間中。六日十九日晴。昨年本年皆雨。然、又昨年六月一日至本年五月末日一年間。賣出九萬七千塊。本年縱得賣出此數。第因一塊減賣四十五錢。故其收入定減四萬三千六十五圓。氷塊減賣。價格又貶。製氷業者甚爲不利。如從來大和製氷。僅配三分。臺灣製氷配當五分。高砂麥酒雖有配當。乃是他種事業所得利。其他會社皆無配當。今後利益減少。更無望配利云。

大連特產
各色低落

大連二十日電。好材料皆無。實需方面不買。各品低落。大豆現物。輸出買亦無。先物華商。邦商買同商況活潑。而邦商大量賣出。因而奔落。豆粕邦商現物買。期近利市。豆油活潑

教育會主催
校長講習

臺灣教育會主催。小公學校長講習會。來二十三日起。至二十七日。五日間將開於臺中師範學校講堂講習科目。竝講師如次。一、就小學校算術教科書編纂之趣旨。文部省圖書監修官。鹽野直道氏。一、地方制度改正。及其精神內務局長小濱淨鑛氏。一、就小公學校實業科。教授要目。督府視學官。森谷一氏。一、國語教授上之留意點。同大浦精一氏。一、本島初等教育上之諸問題同井上重人氏。一、就學校衛生。府技師岡野丈夫氏

基隆戶稅標準
權衡調查

基隆市。昭和十年度。戶稅課稅標準之生產調查。業已告竣。去十九日午前九時。招集町委員。假市街三階會議室。開權衡調查會。各委員對該區內。詳細查閱。以期課稅公平至過午散會。又同日午後二時。更邀財務委員於同處。再開權衡調查。州係員立會。午後五時終了。本年生產總額。比前年增加五十萬圓。蓋本年一部景氣稍好。於此可想見也

暖々座告竣

基隆郡暖々住民。多年期待暖々座。者番由七堵庄協周玨源氏等。投資萬餘圓。自本年二月興工以來工事順調。昨已告竣。該劇場以煉瓦鐵筋瓦葺造。建坪百六十餘。可收容四百餘名。現提出檢查手續將待許准後。舉落成披露云

夏季二番茶盛出
中茶獎上二圓
紅茶于內地頗暢銷

大稻埕最近茶市。據臺灣茶共同販賣所。去二十日調查。本週茶況。適當夏季二番茶盛出期。而最近因天候順調。現在茶市茶品質甚佳。且烏龍茶商機漸熟。市況頗呈活氣。有相當出入貨。現在賣買主爲中茶以上。下茶短銷概見停滯。紅茶夏茶。內地頗有相當需要採買。唯海外總無定購。商況依然不振。因存貨不動。而生產者一邊。徒望茶商活躍。商機好轉。一面市價烏龍茶紅茶。各區區不一。唯上茶堅持。中茶獎上一二圓。下等一進一退。無甚變動也。

淡水篤農家
指導講習

淡水郡農會支會。本于臺北州農會篤農家農業經營計畫。訂來二十二四兩日開講習會。講習科目。由本會配付農業經營計畫所記載方法。指導竝講習。講師本會竝支會員。次就自己農業經營懇談。然後視察蓬萊米原種田經營狀況。于二十四日午後三時散會。

服毒自殺

嘉義市新富町七丁目六番地蔡枝。年五十八。去十八日午後九時。在自宅嚥下猫鼠藥。苦悶時。被家人發見。急昇入囘生醫院施救。至翌十九日午前六時死亡。原因爲家庭不和云

羅東街轄
學童激增
豫算編成難

羅東街役場。現爲來年度豫算編成甚忙。而來年度豫算中。最難于編成者。爲小學校就學兒童之增加學級不足。難籌財源之同街。殊不易籌出。蓋同街羅東小學校。現在七學級。學童有三百五十餘名。每年自然增加者。約六十名而來年度。因現在興工之臺灣紙業會社新築。及臺灣興業會社新築。內地渡臺者。約有五百家族。兒童豫想約二百名。結局同校來年度就學兒童。約二百名。第現在羅東小學校。學校敷地已告狹隘。若來年度增加三學級。則現在敷地。當然要另選適地。分離校舍。如因校舍增築。移轉敷地買收等。豫想要相當巨費。而苦于街債過重之同街。無從措手。且現在小學校早晚要選適地移轉。此際以校舍漸次移轉目的。對于來年度新築校舍。將現在木造。改爲煉瓦造築。則其建築費。一學級最少限度。必須投下二千五百圓至三千圓。新、期迫于目前。而此問題。將以如何解決。際此豫算編成。須費苦心也。

基隆市
戶稅生產調查
八百卅二萬圓

基隆市。昭和十年度。戶稅生產調查額。八百三十二萬五千二十六圓。人員二萬五千六百八十六名。較前年。生產額。五十五萬八千百十五圓。人員五百十二名。均見增加。是蓋爲人口增加之自然增收及一般財界之好況云。

罰拘姊妹花

新竹市南門二七二番地陳氏寶玉。年二十五。陳氏桃年二十六。數日來流落彰市。月十九日。在東門町四七七番地。以紊亂風俗故。被巡邏中陳巡查發見檢擧。受小形司法主任處分。罰拘七日間云。

拾蛔凶占滅頂

七星郡內湖庄後山坡百七番地張孫如。年二十。去十九日午前十一時半。在基隆河拾蜊。誤入深處溺死。

臺中

教員講習

臺中市教育課。來二十四日至二十七日四日間。招集市內各小公學校教員於新富小學校講堂。開講習會。講師高清臺中師範學校教諭。及鈴木視學。講題係我國建國史。及教育實際化之全面的研究云。

局員慰安

臺中郵便局。月二十一日曜休暇日。全局員。同赴大安港海水浴場。開慰安會云。

竹山

電機報時

竹山郡竹山庄之笛鳴機。自昭和六年四月一日。設置以來。每日以正午報知時刻一次。但此回鑑及時勢之進運。乃決定自本月二十日起。實施每日午前六時。及正午十二時。各報知一回。每回鳴三十秒也。

勸農水浴

竹山郡勸農會員（郡勸業係全部）爲教圖互相親睦。竝慰安起見。訂來二十七日。赴鹿港海水浴。是夜同地一泊。投至二十八日歸郡。

臺南

煙酒暢消

專賣局臺南支局。本年上半期管內之煙草酒類消費。成績極佳。自一月至六月。半年間。煙價額七十二萬八千四百九十九圓。酒竝麥酒六十五萬七百十一圓。計百三十七萬五千二百十一圓。較諸前年同期。煙草增六萬三千百十八圓。酒四萬六百十五圓。就中增加率。以煙草之九分二爲最高。此後更有增加傾向。現際麥酒解消期。業以當局。傾全力宣傳島產品之高砂生麥酒。與冷凍瓶光。故其銷路。不因酷暑而衰。煙草臺南市許廷光氏區域。酒則近藤氏區域。又當局近將有增賣方針。實現後。煙酒消售。前途。當更猛進云。

澎湖視察

臺南煙酒小賣人組合聯合會主催之澎湖島視察團。一行行玉井。曾文。新化。南市各小賣計二十二名。由專賣支局員。及山城聯合會之引率。搭二十日晚。高雄發一鯨丸渡澎。

園藝座談

臺南園藝會。去二十晚七時。在臺南圖書館。開園藝座談。除左相發送國勢栽培法外。竝說明博覽會期中。開國勢品陳列會云。

保護者會

臺南南門小學校保護者會。今回捐款。於該校々庭。設一小水泳池。欲俾諸兒童習泳。池深二尺餘。由諸教師負責指導。故雖一年生。亦無慮意外事。去十九日興工。豫定來月抄竣成云。

球團遠征

臺南野球團之全臺南團野球選手。一行二十三名。由田中監督引率。定二十一晚九時發夜車。由臺南啓程。以就遠征之途。此行於南州。殊有榮光。故出發前。欲鳴壇大以壯聲威。兩州各課員。且欲援陣監督隊以送。又當明治神宮比賽時。爲宜傳臺灣之臺南。對入場者。將贈以南州產業概況書云。

北港

街庄長會

北港郡。去十七日午前九時。召集郡下各街庄長助役。于郡會議室。就改正地方制度所關事項。開懇談會。

事務研究

同郡各街庄聯合主催事務研究會。去十八日午前九時。開于水林庄會議室。郡立川郡守以下各街庄事務關係員四名。各街庄長出席吏員四十六名。起水林庄長致辭後。乃議研究事項十六件。懇話事項一件。散後立川郡守訓示。至後二時散會。

蔡氏獻金

北港二六〇番地蔡川氏令室。先年受臺南州知事節婦表彰。節約披露費。爲國防獻金五百圓。本年值始政四十周年記念日又受總督表彰。而爲此記念對現臺南州國防義會。獻金一千圓。洵可嘉也。

詩壇

謝嘯霞詞兄惠盆蘭
王少濤

其一

行過中和村。蟬鳴日將夕。萬綠動微風。來訪先生宅。先生見我來。迎坐榕陰石。煮茗話東遊。聞斯眞有益。感君知我心。生存愛蘭癖。嘉種貽一盆。高姿自皇白。名日天台山。宜人香脈々。致謝笑攜歸。珍重置窗隙。日日引幽思。對此讀周易。

其二

先生愛植蘭。雲宵愛寫蘭。蘭本殊常卉。植寫兩爲難。植蘭要繁雲。寫蘭要風致。彼此終歲忙。事遂多累。知累仍不休。植寫悅心眸。吾儕既有嗜。身外復何求。富貴眞如夢。得失勿悲痛。行樂當及時。心同太宇空。謝君惠靈根。聞香靜無言。爲花聊寫照。彷彿到湘沅。

廣告

公業文宗社社員
派下總會招集通知

茲因公業文宗社前受派下……昭和十年七月二十日……
公業文宗社　管理人

社員派下各位

（漢文）

協立煉乳

以新鮮牛乳特使之濃縮而以最上精選之砂糖調製之品

多數煉乳之中

最優良高級品

東京　明治製菓株式會社